RIO DE JANEIRO, QUINTA-FEIRA, 4 DE MAIO DE 1961

Tempo: Estável, com chuvas fracas. Temperatura: Em ligeiro declínio. Ventos: Oeste a Sul, fracos a moderados. Máxima: 29.5 (Colégio Militar). Mínima: 20.0 (Santa Teresa).

ANO XXXIII — N.º 10.078

Diario Carioca

Fundador J. E. de Macedo Soares

O Máximo de Jornal no Mínimo de Espaço

PREÇO: Cr$ 5,00

Brasil vai ao Galeão amanhã: chega Juscelino

PINAY MOSTRA TÉCNICAS

RIO — Para mostrar aos interessados as atividades e possibilidades das quatro grandes sociedades de estudos da França — Sofreminis, Sofregaz, Sofrerail e Sofrelec — reunidas sob o título de Companhia Francesa Para a Difusão de Técnicas, encontra-se no Rio o sr. Antoine Pinay, presidente da organização e ex-ministro das Finanças da França. O ilustre visitante já estêve outras vêzes no Brasil, sendo que, agora, acha-se acompanhado dos diretores das citadas entidades srs. M. Mitterand, Fernique Nadeau, M. de Montessus e Paul Ehmann. Pinay ficará apenas dos dias no Rio, de onde partirá sexta-feira para São Paulo a fim de se avistar com o governador Carvalho Pinto. No sábado irá a Brasília, onde tem entrevista marcada com o ministro do Trabalho e o ministro de Minas e Energia. Na foto, o sr. Antoine Pinay, quando desembarcava no aeroporto internacional do Galeão

PREÇO DO DIARIO CARIOCA

Guanabara e E. do Rio

DIAS ÚTEIS — Cr$ 5,00

Até os índios estão sob comando militar

RIO —

A COFAP, o Serviço de Proteção aos Índios, o Banco Nacional de Desenvolvimento Econômico, a Fábrica Nacional de Motores e a Caravana Brasileira estão entre os órgãos que o sr. Jânio Quadros pôs, pràticamente, sob intervenção militar, com a nomeação de oficiais das Fôrças Armadas para dirigí-los.

Encerrando a relação de militares nomeados para postos civis publicada até ontem no "Diário Oficial", o DC, reproduz hoje os atos nesse particular assinados nas pastas da Indústria e Comércio, Agricultura, Justiça e Negócios Interiores e Trabalho e Previdência Social.

MINISTÉRIO DA INDUSTRIA E COMERCIO

Decreto de 17-2-61 — nomeia o major Maurício Cibulares para exercer, interinamente, o cargo de presidente da COFAP. Decreto de 21-2-61 — nomeia o brigadeiro do Ar aviador-engenheiro José Vicente de Faria Lima para exercer a função de presidente do Banco Nacional do Desenvolvimento Econômico. Decreto de 28-2-61 — nomeia o major da fôrça Pública do Estado de São Paulo Genésio Nitrini para exercer o cargo, em comissão, símbolo CC-7 de presidente da COAP do Estado de São Paulo. Decreto de 6-3-61 — nomeia o brigadeiro do Ar, engenheiro Benjamim Manoel Amarante para exercer o cargo, em comissão, de diretor-presidente da Fábrica Nacional de Motores.

MINISTÉRIO DO TRABALHO E PROVIDÊNCIA SOCIAL

Decreto de 20-3-61 — designa o capitão de mar-e-guerra Plínio Aurélio da Rocha (membro representante das Fôrças Armadas na COFAP) para exercer a função de substituto do presidente na mesma Comissão. Decreto de 3-3-61 — nomeia o general R/1 Antônio Fraustino da Costa, liquidante da 'Caravana Brasileira".

MINISTÉRIO DA AGRICULTURA

Decreto de 24-2-61 — nomeia o tenente-coronel Tasso Vilar de Aquino para exercer o cargo, em comissão, de diretor do Serviço de proteção aos Índios, padrão 3-C do Q. P. do M. A. Portaria de 22-3-61 — manda servir em Brasí

(Conclui na 11a. página)

A VOLTA DE JK

Deputados, senadores, vereadores, representantes de Assembléias estaduais, amigos de todo o Brasil — todos estarão amanhã no Aeroporto do Galeão para receber JK de volta ao Brasil, numa calorosa manifestação de carinho ao construtor de Brasília e ao presidente das metas cumpridas

Presentes delegações da Câmara e Senado

RIO —

Uma comissão de senadores designada pelo Senado e outra de deputados designada pela Câmara Federal, delegações de Assembléias Legislativas Estaduais e de Câmaras Municipais de diversos municípios, uma legião de amigos vindos de todos os cantos do Brasil — estarão amanhã no Aeroporto Internacional do Galeão numa calorosa manifestação ao ex-presidente Juscelino Kubitschek que regressa de Paris, onde estêve com sua família desde a entrega do govêrno ao seu sucessor.

Os senadores Gilberto Marinho, Argemiro Figueiredo, Barros de Carvalho, Jorge Mainard, Coimbra Bueno, Nogueira da Gama e Vitorino Freire, integrarão a comissão designada pelo Senado, enquanto a Câmara dos Deputados, embora aprovando o requerimento do deputado Clemens Sampaio, não tenha ainda designado seus representantes, o que deverá fazê-lo ainda na sessão de hoje.

REUNIAO DO PSD

A volta de JK está sendo considerada o mais importante acontecimento político da semana, tendo, em função dela, se realizado, ontem à tarde, uma reunião na sede do PSD para acertar detalhes da carinhosa recepção que será feita ao ex-presidente. Presidiu à comissão que estêve reunida o ex-ministro Armando Falcão, em nome do sr. Amaral Peixoto, presidente do PSD, que se encontra em Brasília.

ITINERÁRIO

"O sr. Juscelino Kubitschek — disse o sr. Armando Falcão — chegará às 8,30 horas e seguirá do aeropôrto para o Hotel Glória, onde permanecerá até seu embarque para Belo Horizonte, às 18,30 horas. Nenhuma manifestação oficial foi preparada a JK. Irão vê-lo, espontâneamente — disse o ex-ministro — tôdas as pessoas que desejam abraçar o grande brasileiro que tanto realizou em favor da prosperidade do Brasil".

JK, no Hotel Glória, receberá a todos os que o quiserem ver. Do Galeão o cortejo, que o acompanhará ao hotel, fará o percurso pela Avenida Presidente Vargas, Rua Uruguaiana, Largo da Carioca, Almirante Barroso, Avenida Rio Branco, Avenida Beira-Mar e Praia do Russel.

DELEGAÇÕES DOS ESTADOS

Delegações de Assembléias de diversos Estados estão chegando ao Rio, desde ontem, para a recepção a JK, ao mesmo tempo em que notícias das capitais estaduais dão conta de que foram aprovadas inúmeras moções de boas-vindas ao ex-presidente.

No Rio, líderes sindicais preparavam, desde ontem, manifestações de aprêço a JK, enquanto em Belo

(Conclui na 11a. página)

Shepard depende do tempo

CABO CANAVERAL —

As autoridades norte-americanas anunciaram ontem que Alan Shepard, destinado a tornar-se o primeiro astronáuta do mundo ocidental, será lançado ao espaço amanhã, se o tempo assim o permitir. As perspectivas atmosféricas, desta vez, são boas.

Walter Williams, diretor de operações do Programa de Vôo Humano ao Espaço Mercury, declarou à imprensa que o "Redstone", escolhido para o novo passo norte-americano na corrida rumo ao espaço exterior, está em perfeitas condições.

MELHORANDO

Afirmou Walter Williams que o tempo vai melhorando consideràvelmente, tanto em

(Conclui na 11a. página)

Roma denuncia: Fidel abre guerra direta contra Deus

ROSA, HAVANA, NOVA IORQUE, MIAMI —

O jornal da Ação Católica, em Roma, "Il Quotidiano", disse ontem que a campanha contra a Igreja que é levada a efeito em Cuba pelo govêrno de Fidel Castro é obra "anti-Cristo". Afirma o jornal que a proclamação da "Revolução Socialista de Cuba" é "outro caso de rebelião totalitária que, pela primeira vez em todos os séculos, ousa empreender uma guerra aberta e direta contra Deus".

A Rádio do Vaticano, por sua vez, no noticiário de ontem fêz um pequeno comentário, porém incisivo: "Aguardando ulteriores elementos que permitam analisar mais a fundo o acontecido, não é possível deixar de manifestar a dolorosa surprêsa que o fato em si mesmo e as declarações que o acompanham provocam em todos os homens livres, e particularmente, entre os católicos que vêem atingido mais um país de indiscutíveis e antigas tradições cristãs".

NOVOS ATAQUES

Fidel Castro disse ontem, durante um banquete oferecido às delegações estrangeiras que foram a Havana assistir às comemorações do Dia do Trabalho, que "a Igreja conviveu com todos os regimes... que conviva também com o socialismo...". O chefe do govêrno declarou que cinco padres espanhóis se encontram prisioneiros por se dedicarem a "atividades de guerra". Três dêles desceram de pára-quedas acompanhando os homens que invadiram Cuba recentemente; os outros dois foram detidos quando transportavam medicamentos para as tropas invasôras.

O primeiro-ministro mencionou também o cardeal Francis Spellman, arcebispo de Nova Iorque, em suas críticas mais enérgicas. Declarou que a atitude hostil da Igreja para com seu govêrno foi "estimulada pelo franquismo (referência ao generalíssimo Francisco Franco, da Espanha), Spellman e companhia. Spellman não se preocupa jamais com a sorte das vítimas de Batista, em troca recolhe esmolas para os pobrezinhos refugiados que fugiram da Revolução". Fidel dissera no discurso de 1º de maio que "os padres espanhóis podem ir arrumando as malas"

PRESO O CHEFE

A imprensa cubana anunciou que as fôrças de Fidel Castro prenderam Manuel Artime, de 28 anos, que era o chefe civil da invasão a Cuba. E' o prisioneiro de mais alta categoria apresado pelo Exército e pela milícia do govêrno, que capturou cêrca de mil invasores na batalha de três dias que terminou no dia 19 de abril. O jornal "Revolucion" disse que Artime declarou a oficiais do Exército e ao correspondente dêsse jornal que a invasão foi sufragada, projetada e dirigida totalmente pelo govêrno dos Estados Unidos e várias "poderosas companhias ianques". Artime — diz o jornal — declarou que dois destróieres norte-americanos escoltaram a fôrça invasora desde Puerto Cabezas (Nicarágua) até as costas de Cuba.

INTERCÂMBIO COM URSS

O govêrno de Fidel Castro anunciou o plano de enviar mil jovens cubanos à URSS para estudar agri-

(Conclui na 11a. página)

Escaramuças no Laos após o "cessar fogo"

VIENTIAINE, MANILHA —

Apesar da ordem dada pelo Pathet Laos (comunista) de cessação de fogo, novos embates realizaram-se ao correr do dia de ontem entre as duas fôrças em luta, quase todos pequenos focos de duração efêmera ao Norte de Vientiaine e ao Sul do país, na fronteira com o Viet-Nam do Sul.

Tudo indica que os apelos radiofônicos dirigidos pelos chefes esquerdistas, pelas emissoras de rádio de Hanoi e Pequim, não conseguiram convencer os guerrilheiros laocinos a depor as armas, nem mesmo a ordem taxativa de cessação de hostilidades emitida pelo capitão Kong-Le.

ESCARAMUÇAS

O primeiro encontro de fôrças apos a ordem de cessação de fogo ocorreu na zona de Ban Hin Heup, a aproximadamente 30 quilômetros ao Norte de Vientiaine, onde desde segunda-feira estava em vigor uma trégua até ontem observada, mas interrompida com o nutrido fogo de morteiros aberto pelos guerrilheiros do Pathet Laos.

A ofensiva no Sul do país, perto da fronteira com o Viet-Nam do Sul, que está sob ameaça comunista, teve lugar horas depois que transmissões da Rádio Pequim e da Rádio Hanoi divulgaram as ordens de cessar fogo. O ataque principal foi realizado contra Muong Phalane, a menos de 100 quilômetros ao Leste de Savannaket, no Laos Meridional.

Muong Phalane encontra-se a cêrca de 30 quilômetros da fronteira do Viet-Nam do Sul, em uma estrada que leva de Savannaket à cidade costeira de Hue, sôbre o golfo de Tonkin, no Viet-Nam do Sul.

POSIÇÃO FILIPINA

O govêrno ocidentalista das Filipinas expressou, ontem, sua disposição de enviar fôrças ao Laos se isso fôr considerado necessário pelos membros do Tratado do Sudeste da Ásia.

A declaração do govêrno foi preparada numa reunião de quase cinco horas realizada pelo Conselho de Segurança Nacional no QG do Exército no Acampamento Murphy.

O presidente Carlos P. Garcia convocou o Conselho para uma reunião em vista da situação no Laos, um país no qual as Filipinas se comprometem a defender contra o comunismo, em companhia de outras nações do Sudeste da Ásia e dos Estados Unidos.

CASA DE DEUS PERTO DO CÉU

RIO — No último andar do edifício "Shoping Center" (no terraço), em Copacabana, foi ontem oficialmente inaugurada a Igreja de Santa Cruz de Copacabana, ocasião em que foi celebrada a 1ª missa pelo padre José Italo Coelho, designado para a nova paróquia. Monsenhor José Silveira, vigário-geral da Diocese do Rio de Janeiro, em nome do cardeal-arcebispo, d. Jaime de Barros Câmara, leu o decreto que cria a nova paróquia e deu posse ao pároco. Na foto, um aspecto da celebração da primeira missa. Reportagem na 12ª página

Pena Bôto derrotado na Justiça

BRASILIA —

Em sessão realizada, ontem, o Supremo Tribunal Federal (Pleno) negou o pedido de habeas-corpus impetrado, há dias, pelo almirante Carlos Pena Bôto a seu próprio favor em virtude da ordem de prisão, por dez dias, efetuada contra êle, por determinação direta do presidente Jânio Quadros.

Baseou-se o Tribunal, ao tomar tal decisão, na informação prestada pelo titular da Marinha, afirmando que o referido militar, era oficial da reserva remunerada pois não fôra assinado, até esta data, o decreto que o transferia para a situação de reforma.

VOTO DO RELATOR

Durante a sessão do STF, que foi presidida pelo ministro Hannemann Guimarães o ministro Ribeiro da Costa se considerou impedido para apreciar a matéria.

O ministro relator do processo, cuja autoridade coatora é o próprio presidente da República, esclareceu em seu

(Conclui na 11a. página)

Prefeito de Brasília fica: JQ dá confiança

RIO —

O sr. Jânio Quadros respondeu com um "sim" o voto de confiança que lhe pediu o prefeito de Brasília, sr. Paulo de Tarso, em carta em que, se não chegava a dizer que queria continuar, também não solicitava exoneração da função.

A carta do prefeito é ao mesmo tempo de loas ao presidente e ao que êle chama de "minha geração" através uma "renúncia-homenagem" a Jânio, em que acaba dizendo que alimenta "ainda a esperança de mostrar-me, assim, à altura da equipe de excepcional valor que tive a ventura de compor...". O sr. Jânio Quadros, como é óbvio, recusou o quase pedido de exoneração

A "RENÚNCIA-HOMENAGEM"

"Meu Presidente:

O esfôrço que faço para ajudá-lo, em Brasília, não decorre, Deus o sabe, de qualquer apêgo pessoal ao cargo, tão difícil, que V. Exa. me confiou.

Tal apêgo, se existisse, seria incompatível com o ideal de renovação que trouxe à vida

(Conclui na 11a. página)

"SAO PAULO"

COMPANHIA NACIONAL DE SEGUROS DE VIDA

DIRETORES:

Dr. José Maria Whitaker

Dr. José Carlos de Macedo Soares

Dr. Firmino Antônio Whitaker

Sucursal do RIO DE JANEIRO — Av. Rio Branco, 1?6 — 10.º andar — Sede: Rua 15 de Novembro, 3?4 — SÃO PAULO

Bilhetinhos do dia, de J. Quadros

Assistência ao ex-combatente

"Ministro da Guerra:

Aprovo os estudos do marechal Mascarenhas de Morais, com suas sugestões, objetivando a criação da Comissão Nacional de Assistência ao Ex-Combatente, do Fundo de Assistência, de um quadro de servidores militares nos três ministérios militares, do Asilo dos Inválidos da Pátria, da ampliação do campo de atividade da GRIFA e da extensão às viúvas e filhos da pensão especial de que trata o Decreto-Lei de n. 8.794, de 1946.

Em conseqüência, fica o titular da Pasta da Guerra autorizado a elaborar os projetos de lei ou decreto, bem como adotar as demais providências indispensáveis à implantação daqueles estudos, podendo, se necessário, solicitar a cooperação do consultor-geral da República.

Determino, que prescreva um prazo de 45 dias, no máximo para a elaboração dos trabalhos e que, à medida que forem ficando concluídos, devem os mesmos ser enviados ao gabinete presidencial.

Recepção a Sucarno

"Ministro das Relações Exteriores:

Determino a constituição de um pequeno grupo de trabalho, para entendimentos de natureza econômica e cultural, tendo em vista a chegada, na próxima semana, ao nosso país, do presidente Sucarno, da Indonésia. Naquela época o referido grupo deverá estar constituído.

Reunião com as Indústrias de Tratores

"Secretária particular:

Promover reunião, em meu gabinete, das indústrias de tratores, presente o almirante Lúcio Meira, que convocará os interessados.

Fabricação de Tratores

"Ministro da Fazenda:

Determino seja encontrada solução para problemas referentes à fabricação de tratores, expostos ao titular da Fazenda pelo almirante Lúcio Meira. Esclarecendo que êsses problemas são fundamentais para o desenvolvimento brasileiro, determino recomendar, vivamente, o exame da SUMOC nesses problemas.

Solicito as necessárias providências para que, no financiamento dos tratores adquiridos por entidades públicas ou privadas, ou, ainda, particulares, sejam oferecidas condições melhores para o financiamento dos tratores nacionais. Determino, que o titular da pasta das Finanças, pessoalmente, adote medidas, com êsse propósito, no Banco do Brasil, nas Caixas Econômicas e nas entidades oficiais de crédito, comunicando-as, a seguir, ao govêrno federal.

Instituto Nacional de Habitação

"Ministro do Trabalho:

Determino a instituição de um grupo de trabalho para o fim especial de examinar o anteprojeto de lei referente ao Instituto Nacional de Habitação, e que seja o referido grupo integrado por um representante de cada Instituto de Previdência, um da Fundação da Casa Popular e de dois dêsse ministério, que o presidirá.

Concedo, um prazo de trinta dias para a apresentação do relatório.

Serviços de Navegação e Portuários

"Ministro do Trabalho:

Aprovo os estudos e as conclusões do grupo do trabalho instituído para proceder à revisão da organização e regulamentação dos serviços de navegação e portuários. Em conseqüência, designo o engenheiro Sebastião Medeiros, do Ministério da Viação; o sr. Paulo Ferraz, representante das emprêsas particulares, e o sr. Taumaturgo da Silva Gaio, representante dos marítimos, para, em comissão e em regime de dedicação plena, procederem à implantação daquelas conclusões.

Determino, que o Ministério do Trabalho imprima, na imprensa oficial, aquêle relatório, dêle tirando duzentos exemplares a serem dis-

(Conclui na 11a. página)

Bilhetinho a Jânio

Excelência:

Não nos espanta porque já sabíamos e temos dito tantas vêzes: Vossa Excelência pleiteou errado e foi eleito errado. Não era caso de presidente da República: era-o de comissário, quando muito delegado, de polícia. Nisso está, crêmo-lo, sua verdadeira vocação. Pelo menos, sua tendência natural. Basta ler seus bilhetinhos. Êste de ontem, por exemplo, que apenas não nos espanta pelo que acima dissemos:

"Ministro da Fazenda:

"Determino a punição da conferente Maria de Lurdes Antunes, em exercício na Estação Aérea de São Paulo. Determino ainda a remoção da referida funcionária e a sua convocação ao meu gabinete."

Não conhecemos a referida funcionária, Excelência. Não sabemos se Vossa Excelência a conhece. Mas, confessámo-lo, estamos todos, está o Brasil inteiro morto da curiosidade de ver, ao menos saber, o que Vossa Excelência vai, ou pretende, fazer com a referida funcionária em seu gabinete. Passar-lhe um pito? Puxar-lhe as orelhas? Aplicar-lhe umas palmadas "naquela parte do corpo humano que Deus Todo-Poderoso houve por bem, muito de propósito, fazer a mais carnuda"?

Creia, Excelência, se Vossa Excelência houvesse por bem determinar a transmissão, por televisão e rádio, de tal audiência, teria assegurado, a tais programas, público bem mais numeroso do que o alcançado por seu famoso Discurso 204 e sua não menos afamada "entrevista coletiva" (entre aspas, mesmo) primeira e única.

Mas, enfim, rádio e TV à parte, por que, para que convocar essa môça, ou senhora, ou o que seja — e de público — ao seu gabinete? Para puni-la? Mas Vossa Excelência já o determinara no período anterior: "Determino a punição da conferente..." A rigor, não seria função sua nem isso: determinar punição. Sê-lo-ia, talvez, do inspetor local da Alfândega; ou mesmo do inspetor geral da dita Alfândega; ou até do diretor de Rendas Aduaneiras; ou, quando muito, do diretor-geral da Fazenda; ou, por exagêro, do seu ministro de Estado, coitado, da Fazenda. Sua é que não. Mas, vá lá que a determinasse Vossa Excelência, pessoalmente, à punição. Que queira, porém, pessoalmente aplicá-la — aí então, Excelência, permita-nos dizê-lo, passa da conta.

E essa môça, ou senhora, ou o que seja ela, ou alguém por ela, ou por sua, dela, família — é quem fica com direito de lhe pedir contas por um bilhete dêsses. Ainda mais publicado, Excelência!

D. C.

INTELIGÊNCIA DOS E.U.A. NÃO SE METEU COM OS ARGELINOS

Embaixador em Paris desmente a notícia

PARIS —

O embaixador norte-americano James M. Gavin negou categòricamente hoje que agentes do Departamento Central de Inteligência dos Estados Unidos estiveram implicados na rebelião militar da semana passada em Argel.

Interrogado acêrca das versões que circulam nesse sentido, o embaixador disse em um almôço com os jornalista: "Pelo que sei, e devo sabê-lo, carecem absolutamente de fundamento"

NÃO RESPONDEU

Gavin foi assediado pelo jornalistas depois de servido o almôço do corpo de correspondentes estrangeiros na França.

A primeira foi:

"Em vista de que agora se admite oficialmente que o departamento estêve implicado (na revolta de Argel, qual é seu comentário?

Gavin negou-se a responder a pergunta, porém posteriormente contestou a outra sôbre o mesmo tema que lhe foi apresentada em forma diferente.

Gavin disse que não podia recordar nenhum precedente de uma intervenção dos Estados Unidos nos assuntos internos de outro país com a mensagem enviada ao presidente De Gaulle pelo presidente John Kennedy oferecendo-lhe ajuda durante a crise.

AJUDA MILITAR

Um jornalista perguntou se o oferecimento havia incluído a ajuda militar em caso de necessidade.

"A carta de Kennedy era muito clara: dizia qualquer ajuda", contestou Gavin.

Outro correspondente perguntou:

"Pediu V. Exa. aos franceses as provas que pudesse ter de que o departamento estêve implicado?

"Para que pedir — contestou o embaixador. O Departamento Central de Inteligência não estêve implicado.

Disse também que não sabia "absolutamente nada "de alguma mensagem dos Estados Unidos ao chefe da revolta, general Maurice Challe

NEGOCIAÇÕES

Um porta-voz do govêrno francês declarou hoje que as negociações de paz entre a França e os líderes da rebelião argelina começarão pròximamente.

O ministro de informação, Luís Terrenoire, fêz esta declaração otimista depois de uma reunião de três horas realizada pelo gabinete, o qual decidiu continuar as medidas de depuração iniciadas por causa da rebelião em Argel. (UPI-DC).

Estrangulador de Londres pode ser louco

LONDRES —

Estão continuando febrilmente as investigações para individuar o autor do estrangulamento de uma môça de dezoito anos, ocorrido quinta-feira última no parque principal da cidade de Bristol.

Os dados a disposição da polícia são poucos: uma mulher que estava passeando nas proximidades do lugar do crime, declara ter visto um homem jovem fugindo entre as árvores. Trajava camisa branca e calças escuras.

FATORES AUXILIARES

Um dos fatores que poderiam ajudar é o fato que a môça (como provam suas unhas manchadas de sangue) deve ter produzido profundos arranhões no rosto ou nas mãos do homicida.

TALVEZ LOUCO

Faz-se agora a hipótese de que o matador da môça seja um louco. Com efeito no dia de quinta-feira calcula-se que cêrca de trinta internados do manicômio de Bentry a menos de um quilômetro de distância do parque, estivessem passeando pelo parque.

POLEMICA NA IMPRENSA

De fato, aos loucos não considerados perigosos, se cede-se de vez em quando uma hora de liberdade. Agora já surge a polêmica sôbre esta concessão na imprensa da Inglaterra. (ANSA-DC).

Elizabeth visita mortos da segunda guerra

ROMA —

A Rainha Elizabeth II visitou hoje um pequeno cemitério em pleno centro da cidade, onde descansam os restos de 426 soldados britânicos e da Commonwealth. Êsses soldados morreram em solo italiano durante a segunda guerra mundial.

COROA DE FLÔRES

A soberana, que estava acompanhada do príncipe Felipe depositou uma coroa de flôres na tumba do soldado desconhecido e guardou um minuto de silêncio. Em seguida visitou brevemente outras tumbas.

Israel dificulta a defesa de Eichmann

BELIM —

O ex-nazista Dax Merten declarou que está disposto a depor em favor de Adolf Eichmann, em Israel, provando que o acusado sempre recebeu ordens superiores no extermínio de judeus, desde que o govêrno israelense lhe forneça um salvo-conduto para voltar.

O Estado de Israel que ontem, dramàticamente, apresentou como prova contra Eichmann um velho par de sapatos encontrados num campo de concentração e que se supõe ter sido de uma criança de 4 anos, negou-se a permitir que qualquer alemão ex-nazista vá a Jerusalém testemunhar a favor do acusado.

SERÃO PRESOS

O promotor Gideon Mausner reiterou que se os ex-nazistas chegarem a território israelense, nada impedirá a sua prisão em face de leis israelenses que permitem o julgamento dêles como criminosos de guerra.

Max Merten que é advogado em Berlim, trabalhou com Adolf Eichmann na Grécia e poderá dar conta de seu procedimento em relação ao extermínio de judeus. Falando em Berlim, Merten disse que através de sua experiência em Solônica, pode afirmar que Eichmann recebeu ordens superiores com respeito as ações contra os judeus e que jamais atuaria por conta própria por temor a ser acusado de exceder-se em suas funções.

Kennedy reativa os serviços de inteligência

WASHINGTON —

O presidente John Kennedy nomeou James R. Killian Júnior presidente da Junta de Assessores presidenciais no referente as atividades de inteligência dos Estados Unidos no estrangeiro.

Esta notícia foi dada aos jornalistas, hoje, oficialmente pela Casa Branca.

A Junta foi criada em 1956 pelo presidente Eisenhower. Seu primeiro presidente foi o mesmo Killian, porém êste cedeu o cargo, em 1958, ao major-general John E. Hull, ex-comandante das Fôrças dos Estados Unidos no Extremo Oriente.

FIM DA INATIVIDADE

A Junta tem estado inativa ultimamente, porém um porta-voz da Casa Branca disse hoje que Kennedy tem intenção de reativá-la outra vez sob a presidência de Killian.

A reativação da Junta e a última das medidas adotadas por Kennedy como resultado do fracasso da recente invasão de Cuba. (UPI-DC).

Substituídos quatro ministros portuguêses

LISBOA —

Anunciou-se oficialmente uma nova reorganização ministerial, incluindo a substituição de quatro ministros.

Os ministros substituídos são os das Relações Exteriores, Interior, Educação e Corporações.

NOVOS SECRETARIOS

Ademais, foram nomeados novos secretários de Estado para o Comércio, Indústria e Agricultura, e um nôvo subsecretário de Estado para a Educação.

MINISTROS NOMEADOS

O embaixador Alberto Franco Nogueira, ex-embaixador nas Nações Unidas e até hoje diretor-geral de Assuntos Políticos do Ministério das Relações Exteriores, passou ao cargo de ministro das Relações Exteriores.

O dr. Alfredo Rodriguez dos Santos Filho, governador civil de Guarda, foi nomeado ministro do Interior.

O dr. Manuel Lopez de Almeida, professor da Universidade de Coimbra, foi nomeado ministro da Educação.

Um jovem professor de Direito da Universidade Técnica de Lisboa, o dr. José Gonçalves Proença, foi nomeado ministro de Corporações.

RELAÇÃO DS SECRETARIOS

Os novos secretários de Estado são:

Para a Indústria, engenheiro Antônio Alves de Carvalho.

Para o Comércio, dr. João Augusto Dias Rosas.

O dr. Carlos Eduardo Bastos de Soveral foi nomeado subsecretário de Estado para a Educação.

Para a Agricultura, dr. João Mota Pereira de Campos.

MODIFICAÇÕES ESPERADAS

As modificações, anunciadas esta tarde pela Secretaria de Informação, eram esperadas désde que o primeiro ministro, Antônio de Oliveira Salazar, assumiu pessoalmente o Ministério da Defesa no dia 13 de abril passado para reforçar a posição do govêrno em Angola. Imediatamente depois dessa mudança, reforços de tropas e materiais começaram a sair em maior número que nunca com destino a agitada província africana.

Os novos membros do govêrno prestarão juramento amanhã no Palácio Belém. (UPI-DC)

Emprêsa de Transporte Ivani S. A.

Relatório da Diretoria

Rio de Janeiro, 26 de abril de 1961.

Senhores Acionistas:

Temos a subida honra de vos apresentar o Balanco Geral encerrado em 31 de dezembro de 1960, acompanhado das contas de resultados pertinentes ao exercício findo naquela data, em cumprimento de deveres legais e estatutários.

Os elementos que vos entregamos, refletem com justeza a nossa situação econômica financeira e patrimonial.

Permanecemo-nos, entretanto, ao vosso inteiro dispor para quaisquer outros informes que entenderdes necessário ao vosso melhor esclarecimento.

Atenciosamente,

As. EURICO FARO — Diretor-Presidente
NAGIB TANNURE — Diretor-Comercial
MÁRIO SIQUEIRA DURAO — Diretor-Tesoureiro
ANTÔNIO L. ANDRADE SOBRINHO — Diretor-Secretário

Balanco Geral em 31 de dezembro de 1960

ATIVO REALIZAVEL	1.336.000,00
Valores Disponíveis	5.981,30
Bancos	421,30
Caixa	5.560,00
Valores em Circulação	796.000,00
Acionistas	796.000,00
Valores Imobiliários	725,00
Instalações	725,00
Valores Pendentes	333.293,70
Lucros e Perdas	333.293,70
Valores de Compensação	200.000,00
Ações Caucionadas	200.000,00
PASSIVO CONTABIL	1.336.000,00
Contas Exigíveis	136.000,00
Contas Correntes	136.000,00
Contas Patrimoniais	1.000.000,00
Capital	1.000.000,00
Contas de Compensação	200.000,00
Caução dos Diretores	200.000,00

As. EURICO FARO — Diretor-Presidente
NAGIB TANNURE — Diretor-Comercial
MARIO SIQUEIRA DURAO — Diretor-Tesoureiro
ANTONIO L. ANDRADE SOBRINHO — Diretor-Secretário
SOLANO CARLOS SANMARTIN — Téc. em Contabilidade — C.R.C. 17.715.

Demonstrativo da Conta de Lucros e Perdas em 31 de dezembro de 1960

LUCROS E PERDAS	758.266,50
a Carreteiros	185.191,00
a Despesas Gerais	424.397,10
a Manutenção	30.177,00
a Redespachos	7.480,70
a Serviços e Acessórios	111.020,70
Juros	186,00
Transportes	424.[illegible]
Saldo para 1961	333.293,70
a LUCROS E PERDAS	758.266,50

As. EURICO FARO — Diretor-Presidente
NAGIB TANNURE — Diretor-Comercial
MARIO SIQUEIRA DURAO — Diretor-Tesoureiro
ANTONIO L. ANDRADE SOBRINHO — Diretor-Secretário
SOLANO CARLOS SANMARTIN — Téc. em Contabilidade — C.R.C. 17.715

Parecer do Conselho Fiscal

Os abaixo assinados, membros do Conselho Fiscal da Emprêsa de Transporte Ivani, S.A., havendo examinado detidamente todos os livros e registros da escrituração, comprovantes e demais documentos da contabilidade da Sociedade, inclusive a conta de Lucros e Perdas e o Balanço Geral, encerrados em 31 de dezembro de 1960 e tendo em vista que se achavam na mais perfeita ordem e exatidão incontestes, são de parecer que os elementos acima devem ser aprovados pela Assembléia Geral.

Rio de Janeiro, 26 de abril de 1961.

As. WALDEMIRO ABRAHAO DA SILVA
ELSINO FERREIRA MACHADO
SERGIO AUGUSTO RIBEIRO FREIRE

CONCESSÃO ÚNICA DO GOVÊRNO DA REPÚBLICA

LOTERIA FEDERAL DO BRASIL

Contrato celebrado com o Govêrno da União em 21 de dezembro de 1955, na conformidade do Decreto-Lei 6.259 de 10 de fevereiro de 1944

PREMIO MAIOR:

382.ª EXTRAÇÃO — CR$ 5.000.000,00 — **PLANO I**

Lista da extração de QUARTA-FEIRA, 3 DE MAIO DE 1961

5.807 PRÊMIOS

Nesta Lista não figuram por extenso os números premiados pela terminação do último algarismo, mas figuram os premiados pelos finais duplos do 2.º ao 5.º prêmios

Os bilhetes são litografados em papel branco, tinta verde-vermelho fundo amarelo-rosa, numeração prêta na frente, com a inscrição: EXTRACÃO EM 3 DE MAIO DE 1961, às 14 h

ATENÇÃO: VERIFIQUEM A TERMINAÇÃO SIMPLES DE SEUS BILHETES

Prêmios maiores:

Número	Prêmio (Cr$)	Praça
24009	5.000.000,00	RECIFE
25587	1.000.000,00	B. Horizonte
28730	200.000,00	Santos
18594	100.000,00	B. Horizonte
1767	50.000,00	RIO

Aproximações: 24008 — 125.000,00; 24010 — 125.000,00

Outros prêmios em destaque: 13219 — 10.000,00; 2563 — 10.000,00; 7953 — 10.000,00; 3225 — 10.000,00; 4507 — 10.000,00; 9852 — 10.000,00; 26618 — 10.000,00; 37181 — 10.000,00; 23511 — 10.000,00; 741 — 25.000,00; 26940 — 25.000,00; 27045 — 25.000,00; 17469 — 25.000,00; 15339 — 25.000,00; 34592 — 25.000,00; 5272 — 5.000,00; 15912 — 5.000,00; 15972 — 5.000,00; 25922 — 5.000,00; 35923 — 5.000,00; 11145 — 5.000,00; 14625 — 5.000,00; 14787 — 5.000,00; 19588 — 5.000,00; 28754 — 5.000,00; 31493 — 5.000,00; 36701 — 5.000,00; 39440 — 5.000,00; 32334 — 5.000,00; 27502 — 5.000,00; 30322 — 5.000,00; 35559 — 5.000,00; 2393 — 5.000,00; 1799 — 5.000,00; 6712 — 5.000,00; 7167 — 5.000,00

Listas por terminação (0 a 39), prêmios de Cr$ 800,00 a Cr$ 2.000,00: [illegible]

Todos os números terminados em 9 têm Cr$ 800,00

O escritório na Rua Senador Dantas n.º 84, estará aberto para pagamentos todos os dias úteis, das 9 às 11½ e das 13½ às 16 horas, exceto nos dias feriados.

A Administração pagará o valor que representem os bilhetes premiados, durante os primeiros 6 meses da respectiva extração, ao seu portador, e não atenderá reclamação alguma por perda ou subtração de bilhetes. No caso do prêmio maior caber ao número 1, serão considerados como aproximações o imediatamente superior e o último dos milhares que jogarem; sendo sorteado o último, serão aproximações o imediatamente inferior e o primeiro, isto é, o número 1.

AS EXTRAÇÕES PRINCIPIAM AS 14 HORAS

382.ª EXTRAÇÃO — Concessionário: EMPREENDEDORA CIVIL LTDA. — O Fiscal do Govêrno: FERNANDO GOMES CALAZA — 382.ª EXTRAÇÃO

"Seminário do Carvão DC uma iniciativa oportuna"

Deputado carioca renuncia ao mandato

BRASÍLIA — O deputado Mário Martins acaba de renunciar ao seu mandato de deputado federal pela UDN. Nesse sentido, o conhecido político carioca enviou longa carta ao deputado Herbert Levi, presidente do partido, manifestando sua discordância à orientação que vem sendo imprimida à agremiação.

Uma outra carta foi enviada pelo deputado carioca ao presidente da Câmara dos Deputados, sr. Ranieri Mazzili, na qual coloca à disposição da Câmara a sua cadeira de deputado, pois que a considera pertencente ao partido e não ao candidato.

Uma cópia da referida carta o deputado Mário Martins deverá entregar, ainda hoje, ao governador Carlos Lacerda. (Transpress).

SÃO PAULO — Na área situacionista o problema sucessório está pràticamente definido: é o sr. José Bonifácio Nogueira o elemento que se vem destacando para a sucessão do sr. Carvalho Pinto.

O senador Lino de Matos está aparecendo como possível candidato à sucessão paulista, apoiado pelo PTN. Em palestra com a reportagem, o senador paulista acrescentou, entretanto, que é ainda cêdo para pensar no problema. Não obstante é voz corrente dentro da agremiação que o partido caminha para apoiar o sr. Faria Lima, presidente do Banco Nacional de Desenvolvimento Econômico.

Por outro lado, alguns deputados pessedistas se estão se arregimentando para lançar o senador Auro Moura Andrade, à sucessão do sr. Carvalho Pinto, o que segundo se afirma, tomará corpo com a chegada do ex-presidente Juscelino Kubitschek ao país.

Os pessepistas aguardam a volta do sr. Ademar de Barros, que se encontra na Europa, para dar prosseguimento aos entendimentos que vêm mantendo com o sr. João Goulart, no sentido de formar a Frente Populista: PTB-PSP. (Transpress).

PARANÁ: Nei Braga lê mensagem à Assembléia

PARANÁ — Perante a Assembléia Legislativa e com a presença do Arcebispo Metropolitano, D. Manuel Silveira; o prefeito Iberê de Matos; o comandante da Região Militar, general Benjamim Galhardo e outras autoridades, o governador Nei Braga leu ontem na primeira mensagem ao Legislativo. Disse que ali estava para relatar a situação do Estado e expor as medidas do govêrno.

Disse que seu govêrno anulou privilégios, apurou responsabilidades, dispensou servidores, evitou a indisciplina funcional, estabeleceu planos de economia, procedeu ao levantamento de problemas e iniciou, com o mais empenho, uma verdadeira campanha de austeridade e de eficiência na administração pública.

Anunciou, finalmente, medidas destinadas a reestruturar todo o mecanismo arrecadador do Estado, de modo a eliminar a sonegação e elevar a receita estadual. (Transpress).

R. G. DO SUL: Convenção da Ala-Môça do PTB

PORTO ALEGRE — Realizou-se nesta capital a Convenção Regional da Mocidade Trabalhista do Rio Grande do Sul, da qual tomaram parte representações de vários municípios.

Eleita a nova Executiva Estadual da Ala Môça do PTB, saiu vencedora a chapa encabeçada pelo sr. Plauto Rocha, de Cruz Alta. (Transpress).

SUCESSÃO DE BRIZOLA

PORTO ALEGRE — Os membros do PDC, seção de Pôrto Alegre, estiveram reunidos na sede da agremiação para discutir o problema da sucessão do governador Leonel Brizola. Com essa atitude o PDC assumiu posição independente, uma vez que não consultou os demais partidos que integram a "frente janista" em nosso Estado.

O sr. José Achila, presidente do Partido, falando à reportagem disse: "Resolvemos sugerir que se promova desde já o debate de candidaturas e com realismo e honestidade, medindo assim, as reais possibilidades dos nomes mais em evidência no campo da Oposição". Adiantou ainda, que o nome do sr. Euclides Triches já foi apontado como um dos melhores, entre os pedecistas. (Transpress).

M. GERAIS: Passos quer saída de Ribeiro Pena

BELO HORIZONTE — É iminente a saída do sr. Ribeiro Pena da Secretaria de Viação. O deputado Gabriel Passos deu ao sr. Magalhães Pinto um prazo de 60 dias para que fôsse exonerado aquêle pessedista da referida Secretaria, sob pena dêle, Gabriel Passos, passar para a oposição ao govêrno.

Como se sabe, o sr. Ribeiro Pena é político em Itapecerica, local onde vem derrotando desde 1945 os líderes udenistas. Com a eleição do sr. Magalhães Pinto, o deputado Gabriel Passos vê possibilidades de quebrar o prestígio do sr. Ribeiro Pena naquele município e adjacências. (Sucursal)

PERNAMBUCO: Pediu demissão

RECIFE — Em carta dirigida ao ministro do Trabalho, o sr. Edson Falcão solicitou demissão do cargo de delegado regional do Trabalho, em caráter irrevogável.

Falando à reportagem, informou aquêle senhor que desde 31 de janeiro último que pretendia tomar esta decisão, entretanto, vinha aguardando a possibilidade de ver atendidas pelo sr. Castro Neves, as medidas mínimas para normalizar as atividades da Delegacia, em Pernambuco. (Transpress)

Assembléia por dentro

O jornalista Borba Tourinho, de "O Jornal", é assistente de "Relações públicas da Petrobrás, agora de mudança para Salvador. Ontem, quando o jornalista entrou na Sala de Imprensa do Palácio Tiradentes, um colega gritou: "Borba Tourinho vai voltar para a Bahia!" E outro acrescentou: "O pior não é isso. E' que êle vai levando a Petrobrás".

—o—

E sôbre a transferência da emprêsa de petróleo foram feitos vários comentários. O mais eloqüente antiimundicista foi êste: amanhã, quando no Amazonas se descobrir mais jazidas que na Bahia, lá vai a Petrobrás para lá. E se acontecer o mesmo em São Paulo, lá vem a Petrobrás pra cá...

—o—

Outra de jornalista: Bandeira de Melo, da "Gazeta de Notícias" tem uns óculos de vidros escuros e grossos, que, quando usados escondem completamente os olhos. Os vidros não têm grau. Quando certos deputados estão discursando, Bandeira coloca os óculos, dirige o olhar para o orador e assim permanece todo o tempo do discurso. Ontem, inadvertidamente, êle revelou o porquê de tudo isso. Quando certo deputado foi falar, Bandeira, tirando o aparelho da caixa disse: "Deixa eu botar meus óculos de dormir".

—o—

Ainda outra de jornalista: Emo Duarte, funcionário da Assembléia, acaba de publicar o romance, que está fazendo muito sucesso, "Pôrto da Esperança". Todos os funcionários permanecem na Casa a tarde tôda. Emo também. Mas nunca é visto. Ontem êle explicou seu desaparecimento: "Todo mundo me pede o livro. Se eu não me esconder a edição se esgota e eu não vendo um só".

—o—

E para terminar uma última de gente de jornal: "Mário Saladini recebeu homenagem da Assembléia por ter sido escolhido pelo govêrno mexicano para primeiro presidente da Câmara de Comércio do México no Brasil. Justificando a homenagem o deputado Sousa Marques apresentou a relação dos títulos de Mário Saladini em número superior a uma dezena, além de várias condecorações. No capítulo dos títulos só faltou um: o de fundador do Clube dos Cafajestes, inegàvelmente o que mais popularidade lhe deu.

Negócios Para Homem

Há 22 anos A Esplanada vende, exclusivamente, roupas e artigos masculinos, conquistando pela alta qualidade oferecida a preferência dos homens de bom gôsto. Seja qual for o seu problema de bem-vestir, a Esplanada é quem resolve: há sempre uma roupa para cada tipo físico, e um sistema de crédito sem demora, sem exigências e sem complicações, que faz com que A Esplanada ofereça sempre as melhores condições. A Esplanada Centro, Niterói e Madureira.

RIO — "Parece-nos bastante oportuna esta visita à Polônia que faremos como representantes da indústria carbonífera brasileira, convidados que fomos pelo embaixador João Dantas para integrar a comitiva que ora percorre países socialistas" disse o engenheiro Alvaro Catão, diretor do Sindicato Nacional da Indústria Extrativa do Carvão, na TV-Continental, Canal 9, segunda-feira última, ao lado do Conselheiro Renato Sampaio e dos jornalistas Augusto Costa e V. Zappi, coordenador e secretário Executivo, respectivamente, do Seminário Econômico do Carvão Nacional, iniciativa do DIARIO CARIOCA, a se realizar no Clube de Engenharia, no período de 22 a 30 de junho próximo.

"A Polônia produz anualmente 105 milhões de toneladas de carvão e sua indústria de máquinas e equipamentos para mineração em galeria e a céu aberto está em condições de fornecer ao mineiro do Brasil as novas ferramentas de que necessita para aumentar a sua produtividade, isto é, a quantidade média de carvão produzida por homem/jornada de trabalho".

PRODUTIVIDADE

"Lembramos que nos Estados Unidos o alto grau de mecanização da indústria permite que um homem produza cêrca de 10 toneladas de carvão por dia. Na França, cuja indústria está com um médio grau de mecanização são produzidas 1,7 toneladas de carvão por homem/dia de trabalho, ao passo que no Brasil e em Santa Catarina, em particular, onde a maior parte da lavra ainda não está mecanizada, um homem/jornada de trabalho produz apenas 600 quilos de carvão.

O aumento da produção de carvão no Brasil, imperativo de nosso desenvolvimento, impõe a necessidade de mecanizar e racionalizar a nossa mineração, para que possamos produzir mais e a preços menores. Estudos recentes para certa mina catarinense indicaram que com um investimento adicional de Cr$ 120,00 — 1 tonelada/ano e 3,80 dólares/ano, obter-se-á uma produtividade de 1,600 toneladas por homem/dia. Outro de que existam equipamentos que possam ser úteis a êsse fim e em condições favoráveis de preços e qualidade para aquisição ou troca com os nossos excedentes agrícolas ou industriais, lá estaremos para recomendar sua aquisição ao órgão competente — a Comissão Executiva do Plano do Carvão Nacional. Esperamos, pois, que a nossa visita ao exterior seja útil ao desenvolvimento da indústria da extração de carvão, indústria de infraestrutura, cujo progresso está estreitamente ligado ao de nossa siderurgia e ao aumento de nossa capacidade geradora de energia e à implantação de uma indústria química, essencial ao processo de industrialização do País.

SEMINÁRIO DO CARVÃO

"O carvão constitui uma grande riqueza brasileira, cuja importância ainda não foi levada ao conhecimento do grande público. As nossas reservas são para centenas de anos de intensa exploração. A energia que contêm poderá desempenhar papel importante no nosso desenvolvimento. E, o que é mais importante ainda, é que deveremos alcançar a almejada autossuficiência no terreno da indústria siderúrgica, ao passo que o desenvolvimento da indústria carbonífera, paralelamente, a mineração e o beneficiamento do carvão brasileiro.

Por isso acho que a iniciativa do DIARIO CARIOCA é jornalisticamente corajosa e econômicamente oportuna. Corajosa porque leva ao grande público um tema geralmente considerado árido, como o é o de qualquer indústria extrativa. E econômicamente oportuna porque procura o papel do carvão na solução de sério estrangulamento em dois importantes setores industriais do Brasil: o da geração de energia elétrica e o da siderurgia com matérias-primas nacionais.

SIDERURGIA E CARVÃO NACIONAL

O conselheiro Renato Sampaio indagou e poderia ser aumentada a participação do carvão metalúrgico nacional na siderurgia. O engenheiro Alvaro Catão respondeu:

"Não somos metalurgista. Somos apenas mineradores de carvão. Entretanto, lembramos que o alto forno da C. S. N. já operou satisfatòriamente à base de carvão nacional exclusivamente. Hoje são apenas cêrca de 40% dêsse carvão, misturando-o com carvão importado dos Estados Unidos, pago em dólares. Sabe-se também que a relativamente pequena diminuição na eficiência do alto fôrno devida ao uso exclusivo do carvão nacional, pode ser compensada com investimento de pouco vulto e que seria integralmente pago com a economia representada pelo carvão estrangeiro que deixaria de ser importado durante um ano.

"A Cia. Siderúrgica Nacional não deve esmorecer nos seus estudos e experiências sôbre a carga do alto forno com carvões brasileiros procurando desenvolver e aperfeiçoar técnicas que permitam operar a nossa siderurgia com matérias-primas exclusivamente nacionais. Só assim realizaremos os sonhos dos patriotas responsáveis por sua criação: uma indústria siderúrgica brasileira, constituindo fonte permanente de riqueza e garantindo nossa existência de Nação independente na eventualidade de conflitos internacionais. Cumpria-se, dêsse modo, fielmente o grande objetivo de sua criação: siderurgia 100% nacional.

REFORMULAÇÃO DA CONJUNTURA

— Como explicar a pequena produção carbonífera brasileira, pergunta o repórter.

"A pergunta, frisa o sr. Catão, pode ser respondida com outra pergunta. Por que o pequeno Grão Ducado de Luxemburgo produz quase três vêzes mais aço do que o Brasil?

"O problema é de conjuntura nacional. A nosso ver, precisamos reformular nossa política econômica. Não devemos importar aquilo que podemos produzir no País. É importante notar que a pequena produção de carvão em Santa Catarina e no Rio Grande do Sul, só pouco representa. Suas implicações, é de se reconhecer que a pequena produção de carvão significa baixa produção siderúrgica.

E sem um parque siderúrgico desenvolvido não há industrialização. Pequena produção de carvão quer dizer que, em contraposição aos grandes países industrializados, nossa geração de energia têm-se limitado a soluções hidrelétricas. Por isso que vivemos em constantes racionamentos de energia, verdadeiro estrangulamento no nosso progresso, ao sabor dos caprichos da natureza, por não dispormos de grandes centrais termelétricas. Até o advento da lei das tarifas, o carvão metalúrgico era importado com tratamento especial de câmbio. Êste subsídio ao carvão importado em muito impediu o incremento de nossa indústria carbonífera. Hoje, podemos dizer, o custo da caloria do carvão nacional CIF/RIO e interior, nas mesmas condições, ao importado. Lembramos ainda que a Cia Siderúrgica Nacional foi planejada para produzir aço com matérias-primas exclusivamente nacionais.

Ao Brasil, como detentor das maiores e melhores reservas de ferro, está reservado importante papel na produção siderúrgica mundial. E o nosso carvão permite que o parque siderúrgico brasileiro se abasteça integralmente de matérias-primas nacionais. Não nos deve impressionar a alegada inferioridade de nossos carvões, pois, em combinação com o nosso minério de ferro sensivelmente acima do comum, ainda estamos em condições de fornecer aos altos fornos brasileiros composição média de carga, muito favorável.

COMBUSTÍVEIS LÍQUIDOS OU SÓLIDOS

"Outro aspecto que merece ser considerado é o que diz respeito ao subsídio que é dado aos combustíveis líquidos importados. Não há dúvida que essa distorção vem de ser parcialmente corrigida com a Instrução número 204 da SUMOC. O nosso carvão vapor, produto concomitantemente com o carvão metalúrgico, está hoje em dia com o seu mercado consumidor muito reduzido. Mas, qual o empresário que, para escolha do combustível que irá utilizar, não optaria pelo óleo Diesel ou o Fuel Oil, importado com câmbio favorecido, de mais fácil transporte e manuseio. No Rio Grande do Sul, nas bocas das minas, foram instalados grupos geradores a óleo. Esta aparente vantagem do combustível importado, entretanto, era obtida à custa do sacrifício de todo o povo brasileiro. O subsídio cambial, além de deslocar o nosso carvão de seus mercados, representa um ônus para todos os consumidores, pois o govêrno cobre a diferença entre o valor real e o câmbio favorecido, o que o obriga a comprometer parte da receita e emitir, advindo, inevitàvelmente, a elevação dos preços internos.

"Como dissemos, a Instrução 204 trouxe novas perspectivas. A necessidade de atender à crescente demanda de energia exige que mantenhamos a nossa capacidade geradora. A instalação de usinas termoelétricas, para firmar e complementar sistemas hidrelétricos, é técnica exemplo, aliás, que nos é dado pelos países industrializados. E, nas condições atuais, a escolha entre os combustíveis favorecerá, certamente, o carvão vapor nacional. O custo de seu quilo-caloria CIF/RIO, por exemplo, é de Cr$ 0,657 contra Cr$ 0,77 do óleo combustível. Dizemos e repetimos: chegou, sem dúvida, a hora de reformularmos a nossa política econômica. Utilizemos os recursos nacionais e aceleraremos o nosso processo de desenvolvimento".

PREÇO

"O carvão brasileiro está em condições de fazer frente aos seus concorrentes importados. O tipo metalúrgico nacional é mais barato, caloria por caloria, com o seu similar. A cada tonelada de carvão nacional entregue no pôrto do Rio de Janeiro, que paradoxalmente continuamos importando, custa Cr$ 0,774. A do nosso carvão-vapor custa, nas mesmas condições, Cr$ 0,657. A diferença que, até o advento da recente Portaria 204 da SUMOC, era produzida pelo subsídio cambial que o govêrno dava aos combustíveis importados, levou-nos a situações absurdas, tais como a geração de energia a partir de óleo Diesel, instalados em cima de minas de carvão, no Rio Grande do Sul, conforme já dissemos. Enquanto que importamos e consumíamos grandes quantidades de combustíveis líquidos oriundos do estrangeiro, o carvão-vapor via reduzir-se até quase nada o seus mercados tradicionais ao longo das estradas de ferro e da navegação.

"Entretanto, o preço do carvão nacional cresceu menos ainda do que o custo-de-vida. Para citar um exemplo, verificaremos que em 1950 o Salário-Mínimo em Santa Catarina era 1,5 vêzes maior do que o preço da tonelada de carvão ali produzido: o Salário-Mínimo era de Cr$ 235,00 e o preço do carvão lavador custava Cr$ 150,00. Foram-se passando os anos, continuou crescendo cada vez mais o preço dos fatores que consubstanciam o custo de produção. Hoje, o Salário-Mínimo catarinense é de Cr$ 7.200,00, enquanto o preço do carvão lavador é de Cr$ 1.650,00/ton., isto é, cêrca de 4,5 vêzes mais. Em outras palavras, enquanto o Salário-Mínimo, que é calculado de maneira a acompanhar o custo-de-vida, aumentou de 30 vêzes, em relação a 1950, até hoje, o preço do carvão catarinense aumentou de 11 vêzes, no mesmo período..."

NERVOSOS O prof. MAURICIO DE MEDEIROS com consultório na Rua da Quitanda, 21 — salas 811 e 812, dá consultas às 2as., 4as. e 6as., de 9 horas ao meio-dia. — Marcar hora todas as semanas. Fone: 22-5941.

Examinada na Câmara a Sindicância do IBGE e Contestadas as Acusações Contra Jurandyr

Ocupou a tribuna da Câmara o Deputado Dyrno Pires (PSD-Piauí), que numa longa oração rebateu o Relatório publicado da Comissão de Sindicância do IBGE. O Deputado pessedista, iniciou seu discurso abordando a morte do Deputado Clemente Medrado. Assim se expressou o orador:

"Sr. Presidente, Voltando em compromisso assumido ante esta Casa, ao assunto da COMISSÃO DE SINDICÂNCIA instaurada no IBGE, começo êste discurso lembrando as homenagens que assistimos todos, contritos, e saudosos, ao ex-deputado CLEMENTE MEDRADO — cuja vida pública foi um exemplo de honradez e compostura. Conquistou êle pelo conteúdo de seus sacrifícios, na devoção constante de sua vida o apoio e o respeito de seus amigos e adversários. E' dramático, entretanto, o desfêcho dessa existência — tombando vitimado pela demagogia.

E' preciso que esta Casa saiba, que logo após depor perante aquela Comissão de Sindicância o Sr. Armando Falcão procurou o ex-deputado Berbert de Castro para que êste pusesse Clemente Medrado — que exercera sob sua presidência a Secretaria Executiva da Comissão Supervisora dos Órgãos Autônomos — a par do que lá se tramava, expondo-lhe o nome a uma publicidade escandalosa.

Logo que Berbert de Castro cumpriu o que lhe recomendara o ex-presidente da Comissão Supervisôra, acrescendo seu próprio sentir por ocasião de seu depoimento frente à Sindicância, a violência do abalo sofrido pelo eminente homem público mineiro foi de tal monta que, já combalido por séria enfermidade, não lhe pôde resistir. E, desta forma roubou-se ao patrimônio político de Minas uma figura tradicional, que tanto se alteou no cenário brasileiro!

MENTIU a Comissão de Sindicância quando classificou de "clandestinos" os adiantamentos concedidos pelo IBGE à Comissão Supervisora dos Órgãos Autônomos, eis que tinha obrigação de conhecer o Regimento por que se norteava aquela Comissão, para afirmar o que avançou! E abusou dessa IGNORÂNCIA quando acusa Clemente Medrado e seus companheiros de terem praticado, assim, "ato imoral e clandestino", é textual, Sr. Presidente!, dando como "abuso inominável de qualidade, por parte dos mesmos"!

Sr. Presidente, excuso-me perante meus Pares de transcrever essas expressões tão rudes e grosseiras da Comissão de Sindicância... Mas o atual Secretá que "cabe àquela Comissão Supervisora deveria ter esclarecido à Sindicância, e esta, em caso contrário, estava na obrigação de se esclarecer, lendo ao menos os Decretos 47.493 e 45.039 que ela mesmo cita e que determinam expressamente que "cabe àquela Comissão Supervisôra requisitar aos órgãos que fiscaliza quaisquer **recursos** ou colaboração necessários ao seu funcionamento"! E, ainda, que tais providências "não eram da exclusiva competência de seu Presidente, o Ministro da Justiça!

E, logo adiante, continua o Deputado: Os Senhores Clemente Medrado, Airthon Telles, Berbert de Castro e Antônio Costa Rodrigues, sabiam o que faziam! Falecido tràgicamente em acidente de avião o ex-deputado Airthon Telles, morto lamentàvelmente Clemente Medrado, infelizmente não mais estão entre nós, a defenderem bravamente seus nomes da Infâmia, da Calúnia com que se pretendeu atingi-los.

QUEM NÃO DEVE AOS INSTITUTOS, QUE JOGUE A PRIMEIRA PEDRA...

Prosseguindo em seu discurso, o Deputado do PSD piauiense afirma: **Mente a Comissão de Sindicância** quando classifica como "crime de apropriação indébita". de "mandatários infiéis, quando não peculato". a fls. 46, item 172 do leviano Relatório que publica, a dívida que o IBGE mantém com instituições previdenciais e governamentais, quando idênticas dívidas são tão rotineiras em todos os órgãos do Govêrno que o próprio Tribunal de Contas da União há bem pouco teve suspensas as consignações de seus funcionários pelo atraso na liquidação dos débitos com o IPASE... E é recente o decreto do atual Presidente da República reconhecendo essa situação generalizada e possibilitando os pagamentos parcelados, inclusive para as firmas particulares!

Vejam os Senhores! 'Mandatário Infiél", "Apropriação Indébita" "Peculato"! Olhem os termos, Srs. Deputados! que não podem ser levados à conta de ignorância, para inspirar piedade, mas à Má Fé, que provoca revolta!

SUPERAVIT DE 400 MILHÕES

Prosseguindo, passa o Deputado a esclarecer: Mente a Sindicância quando propagandeia ter sido um Caos a Administração Jurandyr Pires administração essa, Sr. Presidente, que apresenta em Balanço Oficial um SUPERAVIT ECONÔMICO de 401 milhões de cruzeiros! Ampliando-se a Caixa Municipal de Estatística, que era em 1955 de 45 milhões, para, em 1960, atingir a 654 milhões de cruzeiros!

VIAGENS AO ESTRANGEIRO

E, mais adiante: **Mente ainda a Comissão** quando afirma que viagens despachadas pelo Presidente da República sem ônus foram custeadas irregularmente pelo Instituto. Observe-se o contraditório de elogiar a Comissão de Sindicância certos membros da JUNTA EXECUTIVA CENTRAL como 'irredutíveis ante tanta irregularidade" quando afirma no item 21 a fls. 31 do Relatório, que "ao estrangeiro mandaram-se vários servidores, e até, de certa feita, todos os membros da Junta Executiva Central de modo irregular e desnecessário, em condições sempre onerosas e muitas vêzes em desrespeito à autorização presidencial de "sem ônus para os cofres públicos"... E, em seguimento: "merece menção especial o caso dos srs. Luiz de Abreu Moreira e João Maria Broxado, que tiveram despacho da Presidência da República autorizando-os sem ônus para os cofres públicos"...

Mentira confessadamente feita pela Comissão! Eis que ela mesma reconhece, como diz no item 28, fls. 14, que "Não obstante aquêle despacho, entretanto, outro despacho deu o Presidente da República", reformando o primeiro para conceder as vantagens que foram deferidas àqueles funcionários, na forma que a Lei regula!

AVALANCHA DE MENTIRAS

E o sr. Dyrno Pires continua: A relação de Mentiras exposta pela Sindicância, em seu curioso relatório, é longa — e é longa porque inclui UMA, pràticamente, em CADA UM de seus 308 quesitos!

Sòmente a promessa que fiz desta Tribuna, de não deixar pedra sôbre pedra em minha resposta ao que acusa essa Sindicância é que me leva a analisar UM a UM os quesitos de seu relatório. Mas, resposta melhor não há ao acusatório sôbre os critérios que orientaram a administração do Prof. Jurandyr Pires, acusado pela Sindicância por "nomeações irregulares", melhor resposta não há, repito, a isso do que a Decisão Unânime com que o Supremo Tribunal Federal reconheceu a LEGITIMIDADE das nomeações feitas, não obstante haver a atual administração feito retirar a defesa anteriormente apresentada.

COLETA CENSITÁRIA PRATICAMENTE CONCLUÍDA

O Deputado Dyrno Pires, depois de rebater um por um os itens do Relatório, prossegue: "Alertar, como fêz a Presidência do IBGE, que o não fornecimento de verbas, já propostas e especificadas, comprometeria o ritmo dos trabalhos censitários, não é, nem de longe, uma "confissão de fracasso", mas, sim, um esfôrço para a obtenção de recursos, como se pode ver pela E. M. 1813, de 20 de setembro de 960. onde o Prof. Jurandyr Pires encarecia providências da Presidência da República junto às autoridades fazendárias, "em vista a urgência das despesas com a operação censitária em pleno desenvolvimento", e merecendo essa Exposição de Motivos o seguinte despacho: **"Ao Ministro da Fazenda. A situação exige urgência. Se fôr possível o adiantamento solicitado, peço providenciar. Caso contrário recomendo o estudo de outra fórmula."** Assinado: Juscelino Kubitschek." Documento êsse que apresento a esta Casa, e que por si só liqüida com as afirmações graciosas da Sindicância.

Observe-se que a operação censitária, ao deixar o IBGE o Prof. Jurandyr Pires, já apresentava os seguintes índices de coleta: 97% do Censo Demográfico; 95% do Censo Agrícola e 70% do Censo Econômico. E, note-se, a coleta do Demográfico teria atingido 99% se no Estado da Paraíba não tivessem sido vendidos pelos recenseadores, a firmas comerciais os seus créditos, e estas retiveram os questionários.

MAQUINA DE ESCREVER PARA ANALFABETOS

E prossegue, adiante, o orador: Srs. Deputados, não vou aqui repetir o que já expliquei a esta Casa sôbre a compra do Computador e que obrigou a Sindicância a alterar seu relatório para dizer, em evidente autodefesa: "Ouvidos todos os Membros da Comissão Censitária Nacional, o Dr. Vieira de Melo, Diretor do NPC, o Dr. Maurício Reis, atual Diretor dêsse Núcleo, o Sr. Elson Matos, atual chefe do Serviço de Operações Mecânicas" "não encontrou a Comissão objeções à aplicação de processos eletrônicos no cômputo de dados censitários", e adiante, prossegue: "Do mesmo modo nenhuma objeção foi apresentada em depoimento ou em qualquer ocasião à qualidade ou adequabilidade do computador central Univac .... 1105"...

Creio que essa autêntica confissão seria bastante para fulminar o assunto, frente à violência da campanha negativista que se vem desencadeando contra a escolha do computador em causa — mas terei que citar a parábola com que procura a Comissão substituir na opinião pública a "imprestabilidade" do computador, que afirmava, pela "dificuldade" de aproveitamento do mesmo. Diz, textualmente, a Sindicância: "não é concebível, por exemplo, que os aparelhos periféricos não tenham possibilidade de alimentar continuamente o computador central e de apresentar sob forma legível com aproveitamento máximo de sua capacidade de cálculo, principalmente quando se trata de uma Univac 1105, cujo preço atinge a casa dos milhões de dólares". "Seria o mesmo que um automóvel de corrida capaz de desenvolver 300 km/h, mas sem pneumáticos, embora tivesse rodas". E conclui: "Ao sistema de processamento de dados adquirido pelo IBGE é perfeitamente aplicável a analogia do automóvel de corrida sem pneumáticos"...

Verá a Câmara que melhor se ajuste ao caso a anedota do analfabeto que se surpreendeu por não conseguir escrever, embora tivesse comprado uma máquina para tal fim...

A partir dêste momento, Srs. somos obrigados a abandonar o sério pelo ridículo... De fato, declara a Comissão de Sindicância, à fls. 46, item 173, que teve ela de "adquirir um certo conhecimento, ainda que sumário, sôbre êsses aspectos técnicos", e, adiante, que: "tal conhecimento tornou-se possível através das respostas aos quesitos formulados aos técnicos em eletrônica e graças à colaboração prestada por êsses mesmos técnicos, bem como pelos do SNR" êsses últimos, "em contatos pessoais".

Nada entendendo a Comissão de Sindicância sôbre Censo nem sôbre Eletrônica, como confessa, muito inteligentemente nomeou, portanto, para instruí-la, uma Comissão de Peritos.

Mas, Srs., primeiro êsses técnicos, conforme Parecer a fls. .... 109/122, se declaram Engenheiros Eletricistas, e em segundo, êsses Senhores, muito judiciosamente, esclareceu à Comissão de Sindicância que também nada entendem de Censo...

Sr. Presidente, êsses senhores engenheiros, chamados a opinar sôbre Recenseamento, Computação Eletrônica, Técnicas Operacionais etc., e que se assinam: SCIENCE DOCTOR; PHYLOSOPHY DOCTOR e MASTER OF SCIENCE, realmente procuram se desincumbir da tarefa a que se dedicaram, Mas são honestos bastante para, como Peritos chamados a opinar sôbre assunto altamente especializado, declararem que: "carentes de tempo e dêsses conhecimentos especializados, limitar-nos-emos a abordar o assunto em suas linhas gerais".

PERITOS CONCLUEM PELA EXCELÊNCIA DO COMPUTADOR

E prossegue o Deputado Pires Ferreira: Mas é a própria Comissão de Peritos que conclui em seu Parecer, a fls. 121: "Do exposto não se deve inferir que a Comissão de Perícia repute o sistema de Processamento de Dados instalado no IBGE inoperante. Tampouco se pretende insinuar que faltam, ao equipamento adquirido, atributos e características técnicas do melhor quilate. **Seria, aliás, absolutamente inócuo** e profundamente grotesco tentar menosprezar as qualidades intrínsecas do computador Univac 1105, de excelência comprovada por organizações e técnicos altamente credenciados".

Senhores! a Comissão de Perícia reconhece que o Computador é ótimo; está tudo regularmente instalado e as características técnicas são do melhor quilate. Apenas tem dúvida (porque confessa que não entende do assunto) em que o Computador possa ser suficientemente alimentado de dados. Acontece que a leitura fotoelétrica dos vinte milhões de Cartões do Censo Demográfico se processaria em quatro unidades de leitura. Cada uma tem a capacidade de lêr 200 cartões por minuto e seu trabalho normal é de 20 horas por dia. Daí se infere que aperfuração total dos cartões do Censo Demográfico se processaria em 40 dias. Se o IBGE trabalhasse ao invés de se embrenhar no alarido da difamação e nos escândalos da publicidade dirigida, já teria completado a entrada no Computador de todo o Censo Demográfico!

Quando à saída, dispõe o Computador de duas Impressoras Elétricas comandados por fita perfurada. Cabe aqui sublinhar que o Censo de 1950 foi todo feito com duas máquinas de escrever "very type", cuja velocidade é, pelo menos, trinta vêzes mais lenta do que as que o Computador comanda. Logo, para o problema censitário, se ajusta, perfeitamente, a anedota que atrás me referi, a da máquina de escrever para o analfabeto...

Parece que a questão da escolha do equipamento eletrônico e sua aplicabilidade ao Censo de 1960 não padece de mais nenhuma dúvida. Sendo certo que a computação dêsse Censo não teria sofrido solução de continuidade, dentro dos prazos previstos, garantia sua exequidade por técnicos de alto preparo e qualidade.

OS ÓRGÃOS RESPONSÁVEIS PELA COMPRA DO COMPUTADOR

E termina o orador: Senhores, em face das informações que venho prestando a esta Casa, ela sabe que o Presidente do IBGE não podia fazer uma transação dessa natureza sem a aprovação dos vários colegiados dêsse Instituto. A própria Nota Prévia da Comissão de Sindicância destaca êsse fato, mas na hora de enumerar os responsáveis pelas pretendidas irregularidades escamoteia a Junta Executiva Central e a Comissão Censitária Nacional, sem cujos pronunciamentos não poderia ter tido sequer andamento pelos vários órgãos colegiados, por cujo crivo passou.

A importância dêsses pronunciamentos da Comissão Censitária Nacional era de tal natureza, que depois de receber o processamento para sua aprovação, o Sr. Presidente da República Juscelino Kubitschek quis mais detalhes sôbre o voto do Exército na Comissão Censitária Nacional, incumbido o Sr. General Nélson de Melo de colher do Coronel Carlos Ramos de Alencar a sua opinião não formal sôbre a aprovação feita por essa Comissão Censitária. E o sr. Jurandyr Pires agradeceu em nome do IBGE e da própria Comissão Censitária, ao nobre Representante do Ministério da Guerra as expressões com que tinha respondido à consulta do Sr. Presidente da República, na sessão do dia 16 de março de 1960, conforme consta da respectiva ata.

E são órgãos de alta representação, Srs. Deputados, dignos da preocupação que por êles demonstrou o Presidente da República. Compõem-se por nomes como Comandante Paulo de Oliveira, Representante da Marinha; Coronel Fausto da Silveira Gerpe, pela Aeronáutica; Coronel Ramos de Alencar, pelo Exército; Srs. Rubens Pôrto, pelo Ministério da Justiça, Augusto de Bulhões, pela Fazenda; Nirceu da Cruz César, pelo Trabalho; Alberto Martins, pela Educação; Rubens Gouveia, pela Saúde; Antônio Fonseca Pimentel, pela Viação; Domingos Saboia Albuquerque Filho, pelas Autarquias; Paulo Rangel, pela Agricultura, o Ministro Taunay, pelo Itamaratí.

O delírio acusatório não poupa o Grupo Executivo Para Aplicação de Computadores Eletrônicos, cujo Presidente era o Ministro Clóvis Salgado, hoje Vice-Governador de Minas, e do qual faziam parte nomes como o Almirante Lúcio Meira, hoje Diretor do GEIA; Comandante Cruz Santos, uma figura exponencial de cultura especializada; Comandante Geraldo Maia; Professor Oniga; Professor César Cantanhede e outras expressões eminentes do cenário cultural do país.

Mas, por êsse relatório, a própria SUMOC terá que ir depor na polícia, por seus egrégios componentes, como Ministro Paes de Almeida; Sr. Maurício Bicalho; Sr. Marcos de Souza Dantas; Sr. Tosta Filho; Sr. Paulo Puck Correia; Sr. Vieira de Alencar...

Sr. Presidente, veja o grau de crédito que se deve abrir a essa Sindicância, cujas conclusões são trombeteadas nos alaridos ôcos de sua publicidade! Mas que não passam de um amontoado de inverdades, próprias dêsses **partos espúrios do facciosismo político!**

ACUSAÇÕES AOS ALTOS TRIBUNAIS

Não escaparam ao seu atrevimento, sequer, os dois mais altos Pretórios da Justiça Nacional: O Tribunal Federal de Recursos e o Supremo Tribunal Federal!

Em ofício, n.º 33/61 de 29 de março, anexo ao Relatório públicado, não se pejam os que o assinam, embora se dirijam ao Sr. Presidente da República, em condenar o Dr. Antônio Gonçalves de Oliveira, ex-Consultor Geral da República, hoje Ministro do Supremo Tribunal Federal, com as seguintes palavras, textuais: "Tal Parecer, entretanto, **obedece**, data venia, **como certos acórdãos**, a certas considerações de ordem política..."!

E o Tribunal Federal de Recursos, e o próprio Supremo Tribunal Federal, no mesmo documento, são tratados por essa Comissão de Sindicância com a mesma desenvoltura, como se vê a fls. 104, textualmente: "Sabemos, na verdade, que nem sempre tem sido êsse o entendimento de nossos tribunais, havendo o próprio Tribunal Federal de Recursos e o próprio Supremo Tribunal Federal, embora com brilhantes votos vencidos, que, a nosso vêr, mais se coadunam com o espírito democrático da Constituição Federal..." terminando êssa violenta crítica e inconsiderado assaque pelos seguintes termos: "Temos porém, para nós, que tal Jurisprudência, data venia, está em colisão com a lei maior e a Democracia, atendendo em grande parte a considerações de ordem política, a que, infelizmente nem sempre tem sido insensíveis os nossos Tribunais Superiores..."

Mas, basta Sr. Presidente, e basta de atrevimentos! Porquê se não houver um anteparo à marcha desagregadora dessas propagandas deletérias, quem sofre é o regime — atingido na dignidade dos Podêres Superiores da República!

Basta, Sr. Presidente, de mentiras e de atrevimentos! É preciso que os homens moderados reajam pelo bem do Brasil! É preciso que os homens de consciência política ponham um dique a esta enxurrada de achincalhe!

('Este discurso será transmitido hoje, às 23 horas, pela Emissôra Metropolitana).

JACAREPAGUÁ-TANQUE

Vende-se na Estrada do Cafundá, 2575, área com 28 mil metros quadrados, servindo para pequeno loteamento. Preço Cr$ 2.400.000,00. Facilita-se 50%. Tratar pelo telefone 23-8500, sr. Ajax.

Diario Carioca

Fundado em 17 de julho de 1928

QUINTA-FEIRA, 4 DE MAIO DE 1961

Nossa opinião

A convenção da UDN

COMO já era esperado, a Convenção Nacional da UDN votou moção de apoio ao govêrno do presidente Jânio Quadros. Votou também, e discriminadamente, o que não era esperado, apoio à política exterior dêsse govêrno. O governador Aloísio Alves, que pouco prima pelo fervor partidário (e para isso terá suas razões), assim definiu o encontro de que participou: "Foi uma típica convenção udenista de soluções de cúpula e votações unânimes".

Em declarações feitas no Recife, o novo presidente da agremiação, sr. Herbert Levi, anunciou que daria cumprimento, juntamente com o deputado Rondon Pacheco, a um dos itens em que se expõe a linha de atuação da UDN em sua nova fase: aprimoramento da educação política do povo, com visitas a fazendas e fábricas. E acrescentou que assim se procederia "a fim de mostrar ao povo o que o sr. Jânio Quadros vem fazendo pelo Brasil."

Não parece muito fácil essa tarefa de aprimoramento da educação política do povo, em que ora está empenhada a UDN. O povo, claro, é suscetível de aprimoramento político, a que é levado pela própria realidade da sua vida cotidiana. A dificuldade está em fazer com que tal aprimoramento advenha dos exemplos da atuação da UDN e do govêrno do sr. Jânio Quadros, que êsse partido apóia.

Porque, realmente, será difícil aos componentes das caravanas, que irão a fazendas e fábricas dos municípios do país, explicar e justificar a política exterior do sr. Jânio Quadros, que mereceu um parágrafo especial na moção votada pela UDN em sua convenção do Recife. Como será, digamos, tratado o caso de Cuba nessas visitas? Como se justificará a defesa que o sr. Jânio Quadros faz do sr. Fidel Castro, mesmo quando nossos vizinhos da América Hispânica abertamente hostilizam o regime implantado em Cuba ou lhe fazem restrições que encobrem uma condenação?

A mesma dificuldade terão em explicar e justificar certas medidas internas, como a reforma cambial, cujas conseqüências para o povo até agora se resumem na estratosférica elevação do custo-de-vida. Diante disso, será difícil mostrar ao povo o que o sr. Jânio Quadros vem fazendo pelo Brasil, como quer o sr. Herbert Levi.

Êsse apoio ao govêrno atual, que se pretende popularizar, mostra que lhe está fugindo a relativa popularidade que teve logo ao instituir-se, perdida com os "bilhetinhos" do seu chefe, com a modificação no horário do funcionalismo, que resultou na queda na produtividade do trabalho, com injustiças nas inumeráveis comissões de sindicância etc., etc.

Pelas decisões da convenção da UDN vê-se bem que êsse partido não é um partido popular, não é o partido de massas, que pretende ser. Com soluções de cúpula e votações unânimes, como disse da convenção o governador Aloísio Alves, não encerrará tão cêdo o seu ciclo de malogros, apesar da "aparente vitória de 3 de outubro do ano passado.

Cuba definiu-se

DEFINIU-SE, afinal, a posição de Cuba. Declarou-se oficialmente como membro da comunidade de nações do bloco soviético. E o fêz através de grande publicidade internacional. As faustosas festividades que o seu govêrno promoveu no dia 1º de maio tiveram êsse objetivo político. Para Havana foram atraídos milhares de simpatizantes da causa comunista em todo o mundo.

Só do Brasil seguiram sessenta elementos ostensiva ou disfarçadamente ligados ao bolchevismo. Tudo isso deve ter custado muito dinheiro ao Erário cubano. Mas, em matéria de propaganda e armamento, Fidel Castro não faz poupança. Não lhe faltam recursos para essas vultosas despesas.

Ao anunciar sua orientação na vida interna e externa do país, o ditador associou as idéias de Hitler às de Kruchev.

Nem liberdade, nem eleições. Disciplina férrea e "paredón" para os recalcitrantes. E' essa a democracia liderada por Moscou, que em Cuba está sendo aplicada com o exagêro próprio do temperamento local.

Inquérito nas feiras

O SECRETARIO da Agricultura, Indústria e Comércio está sendo objeto de inquérito por parte da Assembléia Legislativa. Seria de admitir que a investigação se referisse às atividades de sua Secretaria, onde as coisas vão muito mal. Mas a inquirição versa sôbre negócios da emprêsa de que é ou foi sócio o sr. Moreira de Sousa. Não queremos entrar no mérito dessa questão.

Parece-nos que mais acertado andariam os deputados se apurassem, por exemplo, o que se passa nas feiras-livres Já não nos referimos à falta de higiene, nem às perturbações que causam ao tráfego de pedestres e veículos pelas ruas da cidade. Queremos tratar do caso das balanças viciadas e dos produtos deteriorados vendidos ao povo.

As infrações ao código sanitário são as mais revoltantes, como também os abusos e fraudes no tocante aos tabelamentos.

Os guardas nada fazem de positivo diante das reclamações dos prejudicados. Limitam-se a ouvir as partes e prometer providências, que nunca se concretizam. A fiscalização é, assim, verdadeira farsa.

E sôbre isso não se faz uma Comissão Parlamentar de Inquérito, que pôsse às feiras e verificasse os crimes ali cometidos contra a população.

O quatriênio de Frondizi

O presidente Frondizi comemorou o quarto aniversário de sua gestão. E proclamou os êxitos do seu govêrno no campo econômico e financeiro. Disse que contivera a inflação galopante no seu país e dera à produção grande impulso, notadamente no setor do petróleo, que hoje atende ao consumo interno, com sobra para exportação.

Realmente, o chefe do govêrno argentino chegou ao poder após a desastrada ditadura Perón e do golpe militar que eliminou. A situação era dramática. Além do caos nas finanças e na economia agropecuária o presidente teve de enfrentar o conluio comunoperonista e as sucessivas crises político-militares. Parecia impossível vencer tantas dificuldades.

Revelando notável firmeza de caráter e clarividência de verdadeiro estadista, Frondizi dominou todos os obstáculos e governou quatro anos a Argentina com resultados animadores.

Fêz triunfar a democracia contra os arreganhos do ditatorialismo, saneou a moeda e revitalizou as atividades produtivas, criando riquezas e bem-estar para o seu povo.

Vejamos agora como se comportará no último ano de sua gestão. Fazemos votos para que assegure a continuidade do progresso do país e o império da legalidade democrática.

CUBA, PROBLEMA PAN-AMERICANO

DANTON JOBIM

OS políticos brasileiros que foram a Havana por ocasião das festas do Primeiro de Maio assistiram, sem dúvida, a um grande acontecimento histórico: a proclamação da primeira república comunista nas Américas. Prestigiaram indevidamente, com a sua autoridade de representantes do povo brasileiro nas Câmaras políticas, a instalação ostensiva e definitiva de uma ditadura, que aspira à perpetuidade. Fidel Castro declarou-lhes nas bochechas que não haverá mais eleições em Cuba, por considerar mais democrático "dar fuzis aos operários e camponeses que lhes dar cédulas para votar".

Esta fôlha condenou a visita do sr. Jânio Quadros, quando candidato, à pequena república antilhana tiranizada pelos irmãos Castro, que já começavam a entregar-se à Rússia. Chamamos a atenção do atual presidente para o êrro que ia praticar politicamente e para o crime que ia cometer contra o interêsse do Brasil. Um homem público brasileiro confraternizando com os barbudos, a fim de posar de antiimperialista e antiianque, encorajaria, de certo, a formação de um quisto vermelho nesta parte do mundo, verdadeira cabeça-de-ponte da União Soviética no sistema defensivo americano.

Agora, Fidel tirou a máscara, gritando, perante as Américas, sua total conversão ao comunismo.

Alguns jornais procuram lançar a culpa por essa conversão à política dos Estados Unidos para com a América Latina. Sem dúvida, os Estados Unidos têm sua parcela de responsabilidade na revolução cubana e nos rumos que ela tomou. Já o sr. Juscelino Kubitschek, ao lançar a Operação Pan-americana, mostrava as deficiências dessa política, que não contemplava convenientemente o problema do desenvolvimento econômico de seus vizinhos de hemisfério, cujas populações não poderiam continuar indefinidamente na miséria e na ignorância.

MAS isto é a causa remota do comunismo cubano. O govêrno Eisenhower pode ser responsabilizado, apenas em parte pela conduta dos novos senhores de Cuba. Falhou exatamente por omissão, por não ter utilizado em tempo sua influência a fim de encaminhar a nova situação para uma saída democrática.

Cosendo-se ao princípio da não-intervenção, julgou a Casa Branca que a revolução cubana ia evoluir naturalmente para um sistema democrático, de acôrdo com as aspirações populares reveladas na luta contra Batista. A falta de assistência aos líderes bisonhos, seja econômica, seja política, fêz com que o movimento infletisse para a esquerda, primeiro com intuito de chantagem, depois deliberadamente, pela cobertura que prometiam a Fidel os países comunistas.

De qualquer modo, estamos hoje diante de um fato consumado. Não adianta apurar suas causas senão para fazer história e informar nossa conduta futura em casos análogos. O que importa é que Cuba tomou o caminho da extrema-esquerda e da sua inclusão na Cortina de Ferro, bem como da negação do sistema democrático-representativo. Na realidade, abandonando a organização pan-americana que se formou para defender êste continente do perigo comunista.

E' PRECISO agora que o Brasil tire as conseqüências do fato consumado. O comunismo em Cuba não é um problema dos Estados Unidos, mas um problema pan-americano. O presidente Betancourt, da Venezuela, já definiu com felicidade a posição do seu país: — Ação coletiva dos países continentais, dentro da OEA, embora sem intervenção militar. Ou se procede assim ou se liquida de vez o sistema interamericano, destruindo-se a única barragem séria oposta ao comunismo nesta parte do mundo.

PARA A MECÂNICA PESADA

BRASILIA —

NO Conselho de Desenvolvimento foi assinado, ontem, pelo presidente da República, decreto que estabelece as diretrizes básicas para a racionalização, instalação ou ampliação de emprêsas que tenham linhas de fabricação ligadas à indústria mecânica pesada.

O decreto em causa introduz modificações em decreto anterior de iniciativa do ex-presidente Kubitschek que visava ao mesmo fim, ao criar o Grupo Executivo da Indústria da Mecânica Pesada, o GEIMAPE, nos moldes em que fôra instituído o GEIA com tão brilhantes resultados conseguidos no setor da indústria automobilística.

NÔVO DECRETO

Pelo nôvo decreto, fica o Grupo Executivo da Indústria Mecânica Pesada (GEIMAPE) diretamente subordinado à Presidência da República, a fim de dar execução às diretrizes básicas enunciadas pelo decreto. O GEIMAPE será constituído por um presidente, de livre escolha do chefe do govêrno, e pelos presidentes do BNDE e do Conselho de Política Aduaneira; pelo diretor-executivo da Superintendência da Moeda e do Crédito, pelo diretor da Carteira de Comércio Exterior, pelo diretor da Carteira de Câmbio, pelo presidente da Associação Brasileira para o Desenvolvimento das Indústrias de Base e por um representante do Ministério da Guerra.

O Grupo Executivo da Indústria Mecânica Pesada, esclarece o decreto presidencial, tem como finalidade e atribuições elaborar e submeter à aprovação do presidente da República os planos, esquemas e programas para as diversas linhas de fabricação ligadas aquela indústria, atuando executivamente no exame, negociação e aprovação dos pertinentes projetos específicos,

(Conclui na 8a. página)

O Que Se Diz:

... QUE o sr. Ari Barroso, que se empenha em ser para o sr. Jânio Quadros o que o sr. Lourival Fontes foi para o sr. Getúlio Vargas, é uma das inesgotáveis fontes de notícias sôbre os prováveis atos do atual govêrno...

●

... QUE entre êsses atos prováveis, o sr. Ari Barroso inclui constantemente a sua nomeação para embaixador em Costa Rica ou em um país africano disponível, uma vez que só ganhando em dólares será compensado do prejuízo que alega ter com o abandono de suas ocupações habituais, inclusive como narrador de futebol na TV-Tupi...

●

... QUE, todavia, perguntado no jantar de "Manchette" pelo repórter que comandava o programa de televisão do Canal 6, o mesmo sr. Ari respondeu não ter ainda sido convidado para embaixador e que os jornais dizem e espalham muita coisa que êle, sr. Ari Barroso, não pode evitar...

●

... QUE afirmou que se convidado pelo sr. Jânio Quadros para embaixador, aceitaria imediatamente, pois não se podia furtar a honra de servir ao seu "amigo Jânio Quadros" embora nada quisesse dêste govêrno...

Um homem bom!

MAURICIO DE MEDEIROS

(Da Academia Brasileira de Letras)

FALECEU meu irmão Fortunato, que, na vida pública, fêz o nome de "Campos de Medeiros".

Convivemos na infância e adolescência e sua influência sôbre minha personalidade em formação foi enorme nesse período.

Era, sobretudo, no campo da política que essa influência se exercia, pois Fortunato tinha o vírus da política no sangue.

Muito jovem, por ser entusiástico amigo de Deocleciano Martir, acusado de ter incitado o cabo Marcelino a tentar matar o presidente Prudente de Morais, foi prêso e mantido incomunicável por longos seis meses. Creio que tinha nessa ocasião pouco mais de 16 anos. Respondeu a processo e foi até ao sumário de culpa que o despronunciou. A prisão, em tão jovem idade, longe de atemorizá-lo, reforçou-lhe o espírito combativo, pois ficou sempre, como jornalista, do lado das oposições.

Dentro de sua concepção política da vida, nunca pleiteou cargos de representação. Fortunato entendia que tais cargos só devem ser aceitos, mas nunca pleiteados...

Tendo deixado o Internato do Colégio Pedro II, para onde entrei no ano seguinte de sua saída, tendo ficado com o seu número — 72 —, obteve, graças ao nosso irmão Medeiros e Albuquerque, uma colocação na Prefeitura do Distrito Federal, ali fêz carreira, sendo um funcionário meticuloso no cumprimento de seus deveres, sem, entretanto, perder o seu vêzo de estar sempre na oposição. Certa vez, os funcionários municipais foram aumentados por um ato que a Fortunato pareceu ilegal. Deixou de receber os vencimentos meses a seguir, porque não os queria receber o aumento ilegal e não podia recebê-los de outra forma.

Com o mesmo fanatismo com que fôra, na adolescência, florianista e jacobino, na campanha Hermes-Rui foi civilista exaltado. Tendo Hermes decretado estado de sítio pouco depois do início de seu govêrno e enchido as prisões de civilistas, eu me asilei na Legação argentina e Fortunato se escondeu em casa de uma professôra, só dando conhecimento de seu esconderijo à nossa irmã mais velha, a mana Rita, uma santa criatura que era uma segunda mãe para todos nós. Em certo momento, começando Hermes a esvaziar as prisões, porque se aproximava o período de funcionamento do Congresso, deixei a então Legação argentina e voltei para casa, mandando dizer a Fortunato que êle podia sair do esconderijo. Êle o fêz, mas em condições desastrosas. Arranjou umas barbas postiças para ir a pé para sua casa. Mas as barbas estavam tão mal postas que a garotada, julgando tratar-se de um mascarado, começou a segui-lo, apupando-o, até que um policial o prendeu e o levou para o Distrito. Ali se desfez o equívoco, não sem um susto para todos nós ao sabê-lo prêso, depois de tanto tempo escondido...

Fortunato era uma espécie de Irmã Paula dos pequenos funcionários da Prefeitura. Auxiliava material e espiritualmente a todos êles. Redigia para êles memoriais e requerimentos de reivindicação de direitos e, mesmo sem ser bacharel em Direito, argumentava com tamanha lógica, que freqüentemente os requerentes obtinham ganho de causa.

Os pequenos funcionários municipais o adoravam, e, se Fortunato tivesse querido explorar sua popularidade entre êles, teria sido eleito vereador ou deputado quando quisesse, sem despender um centavo.

Tendo guardado da mocidade o hábito boêmio de ficar a palestrar pelos cafés até altas horas da noite, ao tempo em que os cafés eram lugar de reunião, mesmo depois de casado e chefe de família, não havia noite em que ficasse em casa após o jantar. A não ser o bate-papo dos cafés, o divertimento de Fortunato era andar de bonde. Conta-me um de seus netos que, já doente, êle saía à noite, em companhia do neto para dar longos passeios de bonde, indo, por vêzes, até Cascadura...

Com uma letra admiràvelmente regular e muito semelhante à de nosso pai, redigia com facilidade e colaborava em vários jornais, desde que fôssem de oposição.

Êsse homem boníssimo, que na vida parecia ser sempre a favor do contra, principalmente contra os poderosos, era de uma bondade infinita e dizem-me seus filhos, que, velho e viúvo, vivendo modestamente, distribuía os seus vencimentos por uma infinidade de pessoas necessitadas. Tem, em verdade um de seus filhos razão em dizer: "Meu pai foi um santo. Se há Céu, êle já lá deve estar"...

Panorama Econômico — NO BRASIL E NO MUNDO

Planos de JQ sôbre a COFAP prorrogada

COM todos os seus vícios de estrutura, seus erros de constituição, foi prorrogada, pelo presidente da República, a existência da COFAP, a "grande farsa e impostura" que, nas suas declarações de candidato, o sr. Jânio Quadros reiteradas vêzes proclamou a necessidade de extinguir.

E foi prorrogada a fim de que o govêrno conclua outras leis de caráter totalitário, que lhe permitam desviar a atenção pública das verdadeiras causas de elevações dos preços. Simultâneamente, lhe darão oportunidade para intervir ou encampar, através do poder estatal, a iniciativa privada.

Das múltiplas manifestações que a opinião pública tem constatado a respeito da personalidade contraditória do chefe da Nação, talvez esta seja a mais significativa. De seus constantes pronunciamentos em defesa da livre concorrência, o sr. Jânio Quadros involuiu para a defesa das teses da estatização, do mau agouro em nosso sistema democrático.

O então candidato, em suas falas eleitorais, deixou, certa ocasião, gravadas em fita magnética as seguintes palavras que não teria a petulância de desmentir: **"Ninguém ignora que qualquer regime totalitário começa pela despolitização, pela atmosfera de ilusionismo e engôdo"**. Dizia isso referindo-se à própria Comissão Federal de Abastecimento e Preços, entidade que, ainda segundo suas palavras, **"tenta fixar os preços enquanto o govêrno agrava cada vez mais a desvalorização da moeda"**.

Pois é êsse falso sistema de proteção da economia popular que acaba de ter sua existência assegurada pela própria pessoa que o classificou de inoperante e totalitário. E a mesma situação condenada pela demagogia de outrora perdura sob o patrocínio das atuais autoridades monetárias: o govêrno continua agravando, intensamente, a desvalorização da moeda, quer através de emissões desenfreadas (embora mantidas no mais rigoroso sigilo), quer através de outras medidas inflacionárias, como o decreto recente sôbre preços mínimos de produtos agrícolas, quer, também, mediante a desordenação dos serviços administrativos, a qual passa a onerar de maneira desastrosa o Orçamento Nacional, pela queda de produtividade dos setores operantes na administração pública.

O sr. Jânio Quadros não procurou, até agora, equacionar os problemas do abastecimento em têrmos econômicos e sociais. Prorroga a COFAP e prepara leis contra o que convencionou chamar de abuso do poder econômico, visando, com isso, a provocar uma criminosa distorção do sistema vigente em nosso país, alicerçado, principalmente, na lei de oferta e procura. Alimenta, assim, os tabelamentos irreais, que fazem florescer o mercado-negro, que produzem a sonegação dos impostos, que facilitam a fraude dos princípios sanitários, que afogam as emprêsas organizadas em benefício do comércio clandestino. Promove, destarte, meios para, em futuro próximo ou remoto, invadir o domínio das classes produtoras, mutilar os conceitos da iniciativa privada, instaurar uma tentacular intervenção do Estado em todos os domínios da produção nacional.

Pode-se classificar o sr. Jânio Quadros de contraditório, mas apenas em relação às suas promessas de candidato. No que, todavia, concerne aos seus padrões de govêrno, está-se afirmando cada dia que passa: não lhe agrada o regime democrático, onde o Poder é exercido com o equilíbrio das fôrças do Legislativo e do Judiciário. Ambiciona o mando exclusivo. E, para isso, promove a insatisfação popular contra as instituições.

Brasil e Itália

Realizou-se na tarde de ontem, no Itamarati, a primeira reunião da seção brasileira da Comissão Mista Brasil-Itália, que foi presidida pelo embaixador Barbosa da Silva e contou com a presença de representantes do Ministério da Indústria e Comércio, do Banco Nacional do Desenvolvimento Econômico e das classes produtoras.

Naquela oportunidade, aprovou-se o programa de trabalho da seção brasileira que, voltará a reunir-se dentro dos próximos dez dias, quando os serviços técnicos competentes do Itamarati houverem procedido ao levantamento dos dados e informações preliminares julgados necessários aos trabalhos da seção brasileira.

Projetos em pane

Com o novo planejamento do programa de projéteis e de defesa civil dos Estados Unidos, espera-se que as seguintes companhias percam alguns dos contratos em existência: North American Aviation, Lockheed, Douglas, Northrop, Boeing, Martin e Republic Novos contratos para novos projetos, entretanto, serão entregues à North American, Lockheed Douglas, Martin, General Electric, General Dynamics Gruman e United Aircraft.

Missão chinesa

Estão sendo realizados, no Ministério da Indústria e Comércio, estudos sôbre as possibilidades do comércio entre o Brasil e a China Popular, tendo em vista a chegada no Brasil, procedente do Chile, do Comitê do Fomento do Comércio Internacional do Govêrno de Pequim.

Rio quer créditos

Os pedidos de empréstimos do govêrno da Guanabara no Banco Interamericano de Desenvolvimento, para a modernização do sistema de águas e esgotos da cidade, figuram, segundo declararam vários altos funcionários do BID, há pouco tempo entre os projetos referentes a obras metropolitanas. Terão, porém, prioridade para estudos. Acredita o BID que o Estado da Guanabara conta com excelentes possibilidades de se desenvolver como pôrto internacional e, especialmente, no setor da indústria do turismo.

Oleoduto colombiano

A Colômbia está construindo o seu primeiro oleoduto. Localizado na região de Cicuco à Barranquilla, o sistema terá 211 quilômetros e os tubos serão de 10 polegadas do diâmetro e transportarão cêrca de 35 milhões de metros cúbicos de gás por dia. O financiamento da construção está sendo feito pelo Mobil Oil de Texas e pelo Texaco na sua maior parte.

GB: siderúrgica

A Siderúrgica do Estado da Guanabara (CESEG) que está sendo, atualmente objeto de estudos, deverá, segundo as conveniências e possibilidades analisadas, operar em duas etapas. A primeira será de produção de aços especiais na ordem de 350 mil toneladas e, um milhão de toneladas na etapa seguinte.

Basalto submarino

Perfurando sob 4.000 m. de água perto da Ilha de Guadalupe, na costa do México, o navio de pesquisa "Cuss I" identificou positivamente a chamada "segunda camada" do solo oceânico como "basalto". O basalto, como se sabe, é um material resistente, formado pela solidificação de matérias em fusão no interior terrestre.

Deficit da RFF

35 bilhões de cruzeiros é o deficit da Rêde Ferroviária Federal previsto para 1961, mais do que a União vai dispender com os orçamentos dos Ministério da Agricultura e da Saúde, e os dos Podêres Legislativos e Judiciário, os quais atingem cêrca de 32,33 bilhões de cruzeiros.

Lã: leilão aberto

A Federação Britânica da LA e todos os setôres da indústria têxtil deram seu apoio ao sistema de leilão aberto para a venda de lã, segundo dizem informações aqui divulgadas. O referido informe será enviado agora ao Comitê Australiano de Pesquisas sôbre os Métodos de Venda da Lã (BNS-DC)

A opinião do leitor

Quilo de café custa Cr$ 500 em Santarém

RIO —

O AUMENTO do custo-da-vida continua em todos os recantos do Brasil, conforme atestam cartas enviadas por leitores do DC reclamando providências do sr. Jânio Quadros para contenção dos preços. Ontem, recebemos uma carta do sr. Antônio J. Marques, residente na Rua 24 de Maio n.º 53, Rio, que conta a triste vida na cidade paraense de Santarém.

«No dia 23 de abril — diz o leitor — recebi uma carta de minha prima, residente na cidade de Santarém, falando da alta do custo-de-vida e citando preços assombrosos para as menores necessidades».

OS PREÇOS

"A farinha de mandioca que custava Cr$ 10,00 o quilo, passou para Cr$ 30,00; a carne de boi que custava o quilo Cr$ .. 50,00 passou para Cr$ 100,00; o café que custava Cr$ 60,00 o quilo, passou para Cr$ 300,00 o quilo. Não havendo mais pão. Na cidade de Oriximiná, no baixo Amazonas a situação está pior não relacionando outros artigos que o pobre é obrigado a comprar para não morrer de fome. O café está sendo vendido até a Cr$ 500,00 o quilo e é raro no interior do Pará.

"E' necessário que o presidente Jânio Quadros se lembre daqueles que vivem na Amazônia, onde a ganância dos exploradores suga a última gôta de sangue dos pobres" — conclui o leitor

(Conclui na 10ª página)

S. A. DIARIO CARIOCA

Presidente: Horácio de Carvalho Jr.

Vice-Presidente: Danton Jobim

Diretor-Secretário: Pompeu de Sousa

Diretor-Gerente: Sebastião França dos Anjos

Diretor: Augusto De Gregório e Zélio Valverde

Sede:

AVENIDA RIO BRANCO Nº 25

Presidência	43-3014
Diretoria .. 43-6465 e	43-3930
Revista da Sociedade	23-4437
Polícia .... 23-3239 e	23-5082
Administração	23-4643
Chefia da Redação	43-5574
Secretaria	43-5539
Esporte	23-4472
Publicidade	23-3939
Relações Públicas	23-3762
Circulação	23-3662
Oficinas e Revisão	43-5609

São Paulo: Barão de Paranapiacaba, 61, 4º grupo 43 — Tels.: 32-5841 e 35-6286

Belo Horizonte: Avenida Afonso Pena 774 5º andar sala 508 — Tel. 4-8844

Niterói: Avenida Amaral Peixoto nº 60 sala número 611 — Telefone 2-7895

Pôrto Alegre: Rua Caldas Júnior 121 1º andar sala nº 4 — Telefone: 6771

ASSINATURAS

Brasil e países da convenção postal:

Semestral	Cr$ 250,00
Anual	Cr$ 400,00

(Outros países):

Semestral	Cr$ 400,00
Anual	Cr$ 800,00

RECLAMAÇÕES — Qualquer irregularidade no fornecimento de jornais as bancas ou da entrega do DIARIO CARIOCA aos nossos assinantes deverá ser reclamada ao Departamento de Circulação através de carta ou pelo telefone 23-3662

DC-BRASILIA

Diretor: Elias de Oliveira Jr.

Edição brasiliense (vespertina) do DIARIO CARIOCA Sede Av. W-3 nº [illegible] (sobreloja) — Plano Piloto — Tels.: 2-1833 e 2-1838 — Caixa Postal nº 442

Coap: cinema vai ter "preço-teto"

NITERÓI —

Para colocar um paradeiro à ganância dos proprietários de cinemas, que estão cobrando preços abusivos por simples filmes, sujeitando os espectadores a exibição de propaganda, a COAP — em cumprimento a determinação do major Maurício Cibulares, presidente da COFAP — vai rever a classificação de tôdas essas casas de espetáculos.

Segundo apuramos, ontem, junto ao órgão controlador de preços no Estado do Rio, os preços dos ingressos serão fixados mediante critério a ser adotado por uma comissão especial que será criada já nas próximas horas.

LUCRO LIMITADO

Conforme o plano traçado pela presidência da COAP do Estado do Rio, serão limitados os lucros dos exibidores. Para isso, será realizada uma devassa nas escritas das emprêsas cinematográficas, medida que revelará a real situação financeira dos cinemas.

Depois dos documentos necessários, a COAP estabelecerá, então, um "preço teto" para cada casa de diversão pública, de acôrdo com a classificação que cada uma delas fôr enquadrada.

Niterói: servidores adiam greve sine-die

NITERÓI —

Reunidos em assembléia, na sede do Sindicato dos Rodoviários de Niterói, os servidores municipais da PMN decidiram adiar "sine-die" a deflagração da greve que pretendiam fazer ainda esta semana a fim de obrigar o prefeito Wilson de Oliveira a atender as reivindicações da classe.

A decisão dos "barnabés" foi sugerida pelo Conselho Sindical de Niterói cujos membros externaram a opinião de que o funcionalismo deveria conseguir o apoio da Câmara dos Vereadores, a fim de que a greve — se deflagrada — obtivesse maior efeito.

COMISSÃO

Para manter entendimentos com o prefeito Wilson de Oliveira e com os vereadores foi designada uma comissão integrada pelos dirigentes da Associação dos Servidores Municipais, srs. Antônio Bellot de Sousa e Artur Martins Filho. O incidente ocorrido entre o sr. Bellot de Sousa, presidente da ASM, e o prefeito (o sr. Wilson de Oliveira expulsou-o do seu gabinete) foi considerado ultrapassado pela assembléia.

MERCADOS e COTAÇÕES

CAMBIO LIVRE

O mercado de câmbio livre abriu ontem estável, com os bancos particulares vendendo o dólar a Cr$ 280,00 e a libra a Cr$ 783,00 e comprando a Cr$ 273,00 e a Cr$ 763,00 respectivamente. À tarde o mercado firmou-se e o dólar passou a ser vendido a Cr$ 277,00 e comprado a Cr$ 270,00 e a libra a Cr$ 774,00 e a Cr$ .. 754,00 respectivamente.

Fechou calmo e inalterado.

BANCOS PARTICULARES

ABERTURA

	Com.	Vend.
Libra	763,00	783,00
Dólar	273,00	280,00
Schilling ..	10,54	10,81
Franco bel.	5,443	5,583
Escudo	9,47	9,79
Florim	75,99	77,94
Franco fran.	55,91	57,14
Lira	0,4397	0,451
Franco suíço	63,07	64,69
Marco	68,74	70,50

FECHAMENTO

	Com.	Vend.
Dólar	270,00	277,00
Libra	754,00	774,00

Câmbio Oficial

O Banco do Brasil declarou operar no mercado de câmbio oficial exclusivamente para PVC, em circulação as seguintes taxas:

	Cr$
Dólar	18,92
Libra	52,9836
Franco francês	3,8701
Franco belga	0,3784
Franco suíço	4,3809
Lira	0,0306
Coroa dinamarquesa .	2,7491
Coroa sueca	3,6762
Escudo	0,6675
Schilling	0,7360
Marco	4,7745
Florim	5,2768

MERCADO ESPECIAL

O Banco do Brasil, para compras relativas às exportações de café afixou as seguintes taxas:

	Cr$
Dólar	90,00
Libra	251,586
Franco francês	18,364
Franco belga	1,795
Franco suíço	20,794
Lira	0,145
Coroa sueca	17,442
Coroa dinamarquesa .	13,032
Escudo	3,156
Schilling	3,456
Marco	2,666
Florim	25,056

CAMARA SINDICAL

Médias cambiais fixadas em 26 de abril de 1961

OFICIAL

Países	*Mercado* Cr$
América do Norte, Dólar	18,92
Alemanha, Marco	4,7754
Inglaterra, Libra	53,0233
Suécia Coroa	3,6762

LIVRE

Países	*Mercado* Cr$
América do Norte, Dólar	282,01
Alemanha, Marco	71,29
Argentina, Pêso	3,50
Austria Schilling	10,97
Bélgica Franco Belga ...	5,68
Dinamarca, Coroa	41,19
França N. Franco	57,79
Holanda Florim	79,02
Inglaterra Libra	791,99
Itália Lira	0,4558
Portugal Escudo	9,95
Suécia Coroa	54,83
Suíça Franco	65,78
Uruguai, Pêso	26,29

MOEDAS

Países	*Mercado* Cr$
América do Norte, Dólar	279,99
Alemanha, Marco	70,44
Argentina Pêso	3,38
Chile Pêso	0,2650
Espanha, Peseta	4,63
França, Franco	0,5650
França N. Franco	56,55
Inglaterra, Libra	779,65
Itália Lira	0,4539
Paraguai, Guarani	2,00
Portugal Escudo	9,51
Suíça Franco	65,00
Uruguai, Pêso	23,50
Venezuela, Bolivar	57,97
MOEDA OURO	OURO
Libra — Ouro	2.600,00

Bôlsa de Valores

A Bôlsa de Valores estêve ontem bastante movimentada e acusou negócios de vulto em vários papéis em atividade. Ficaram sem alteração apreciável as apólices da União as Obrigações do Grau I 7% S-Impôsto e as de Guerra Grau III, 6%. As Estaduais de Minas e de São Paulo regularam calmas e inalteradas. As Municipais Lei 820, planos A e B cotaram-se calmas e em baixa com os demais inalterados. Regularam em boa posição e melhoradas as ações da Mesbla, Belgo Mineira e União Brasil Bolivia com as demais inalteradas. Negociaram-se letras de câmbio aceite da Cia. Brasil de Investimentos Gerais, na importância de Cr$ .. 3.955.042,00. Foram vendidos durante os trabalhos 108.641 títulos no valor vendável de Cr$ ...... 63.725.084,00, tudo como se vê abaixo.

VENDAS REALIZADAS ONTEM

		Cr$
	Apólices da União	
5	Unit.	630,00
126	D. Emis. Nom. ..	630,00
200	Idem port.	730,00
979	Reajustamento ...	730,00
1	Idem de Cr$ 500 .	300,00
	Obrigações	
14	Grau I 7% S-Impôsto	800,00
80	Grau III - 6% de Cr$ 1000	730,00
13	Idem de Cr$ 5000	3.650,00
	Estaduais Ants	
530	Minas 1934 pt. 3a. Série	95,00
90	S. P. Uniform. ..	850,00
	Municipais	
200	Lei 820 P-A	560,00
550	Idem C-J de maio	585,00
365	Idem	595,00
104	Lei 820 P-B	540,00
12	Emp. 1931	155,00
	Bancos — Ações	
50	Brasil	1.600,00
	Companhias	
1000	N. América Nom.	1.020,00
1000	Progr. Industrial port.	350,00
100	Arno Pref.	880,00
294	Idem	885,00
300	Idem	890,00
200	Brasileira de Vidros	1.000,00
44616	COBRA - Cia. Brasileira Valorizadora de Empreendimentos	400,00
375	Brahma Ord.	610,00
433	Idem Pref.	590,00
697	Idem	593,00
4226	Idem	595,00
150	Cig. S. Cruz port.	3.980,00
44	Idem	4.050,00
31	Cimento Aratu ..	3.000,00
14723	Deltec S. A. Inv. Cred. Fin.	1.450,00
2000	D. de Santos port.	120,00
2188	Idem	121,00
55	Idem	122,00
364	Ferro Brasileiro .	1.480,00
200	Fosforita Olinda - Ord.	1.250,00
1000	F. e L. de Minas Gerais	63,00
550	Kibon Ord.	315,00
50	Idem	320,00
5000	Gastal	111,00
100	Lojas Americanas	2.300,00
20	Idem Novas	2.200,00
600	Mesbla pt	255,00
1000	Idem	258,00
550	Paulista de F. e L.	305,00
300	S. P. Alpargatas .	340,00
100	B. Mineira port. .	3.100,00
338	Idem	3.110,00
179	Idem	3.115,00
208	Idem	3.130,00
505	Idem	3.120,00
135	Idem Novas	3.000,00
162	Idem	3.010,00
60	Idem	3.030,00
212	Idem	3.040,00
351	Sid. Nacional ...	1.200,00
41	Idem	1.220,00
200	Idem	1.250,00
500	União Brasil Bolívia de Petr. Ord.	240,00
540	Idem	250,00
200	Idem pref.	225,00
5510	Idem	240,00
1260	Idem	250,00
400	Vale do Rio Doce Nom.	2.650,00
202	Idem port.	3.350,00
1000	Willys Ov. Ord. .	100,50
9930	Idem	101,00
	Debentures	
1	Petrobrás Cr$ 200	170,00
1	Idem de Cr$ 400	340,00
517	Idem de Cr$ 1000	850,00
	L. Hipotecárias	
400	Bco. E. Guanabara	500,00
50	Idem	510,00
7	Idem	515,00

Letras de Câmbio

	p/Cr$ 100
Cr$ 400.000 - Cia. Brasil de Invest. Gerais 210 dias ...	88,33
Cr$ 400.000 - Idem 240 dias	86,67
Cr$ 420.000 - Idem 270 dias	85,00
Cr$ 420.000 - Idem 300 dias	83,33
Cr$ 420.000 - Idem 330 dias	81,67
Cr$ 420.000 - Idem 360 dias	80,00
Cr$ 420.000 - Idem 390 dias	78,33
Cr$ 420.000 - Idem 420 dias	76,67
Cr$ 420.000 - Idem 450 dias	75,00
Cr$ 420.000 - Idem 480 dias	73,34
Cr$ 420.000 - Idem 510 dias	71,67
Cr$ 420.000 - Idem 540 dias	70,00

Café

O mercado de café disponível funcionou ontem em condições firmes e acusou alta nas cotações. Os possuidores deram ao tipo 7, a base de Cr$ 500,00 por 10 quilos e durante os trabalhos não houve venda. Fechou inalterado.

O movimento verificado foi o seguinte: Entradas 6.450 sacas, sendo 5.477 pela Leopoldina e 959 pela estrada de rodagem. Embarques não houve. Existência 1.503.880 sacas. Café despachado para embarques não houve.

COTAÇÃO POR 10 QUILOS

Tipo 2	Cr$	550,00
Tipo 3	Cr$	540,00
Tipo 4	Cr$	530,00
Tipo 5	Cr$	520,00
Tipo 6	Cr$	510,00
Tipo 7	Cr$	500,00
Tipo 8	Cr$	490,00
ESTADO DE MINAS		
Café comum	Cr$	49,50
Café fino	Cr$	62,33
ESTADO DO RIO		
Café comum	Cr$	48,00

Açúcar

Êsse mercado regulou ontem estável e com os preços inalterados.

Entradas 54.352 sacos, sendo .. 47.300 de Pernambuco e 7.050 do Estado do Rio. Saídas 18.000. Existência 174.632 sacos.

COTAÇÕES POR 60 QUILOS

Branco-cristal	Cr$	970,00
Mascavinho	Cr$	913,00

DIÁRIO CARIOCA no Estado do Rio

Lavradores foram a Celso: polícia ajuda os "grileiros"

NITERÓI —

Lavradores de diferentes regiões do Estado do Rio estiveram, ontem, no Palácio do Ingá, ocasião em que o líder camponez Manoel Ferreira Lima apresentou ao governador Celso Peçanha as reivindicações do pessoal da lavoura fluminense.

O dirigente dos camponeses afirmou, na ocasião, que o govêrno já dispendeu de milhões de cruzeiros com o Plano de Ação Agrária, sem que medidas concretas fôssem tomadas para garantir as terras dos posseiros, que continuam a ser expulsos por "grileiros"

CHEFE PARA PLANO

A comissão de lavradores reclamou, ainda, a posse imediata do sr. Domar Campos do cargo de diretor do Plano-Pilôto de Ação Agrária e pediu a nomeação do novo assessor jurídico do Plano de Colonização.

Pediram, ainda, a extensão do salário-mínimo ao homem do campo, leclarando que os lavradores fluminenses estão ganhando salários que variam de 80, 100 e 120 cruzeiros diários.

POLÍCIA ARBITRARIA

Falando na qualidade de presidente da Federação das Associações de Lavradores e Posseiros do Estado do Rio, o sr. Manuel Ferreira Lima solicitou a punição dos militares que vêm perseguindo lavradores. Informou ao governador que vinte soldados da Polícia Militar, armados de rifles, invadiram recentemente os barracos dos lavradores de São José da Boa Morte e ameaçaram de espancamento os seus ocupantes.

Ao término da audiência, o sr. Manuel Ferreira pediu a demissão dos sargentos do destacamento policial localizado no quilômetro 41 da Rodoria Presidente Dutra (Caxias), que têm cometido uma série de violências contra os lavradores daquela região. Lembrou o líder camponês que aquêles militares tinham sido demitidos pelo extinto governador Roberto Silveira e voltaram às suas funções agora com a nova administração.

PENDOTIBA JÁ TEM PRONTO SOCORRO

NITERÓI —

Com a presença do prefeito Wilson de Oliveira foi inaugurado, segunda-feira, o Pronto Socorro de Pendotiba, antiga reivindicação daquele populoso bairro niteroiense.

Ainda por ocasião das comemorações de 1º de maio, foram inaugurados o Pôsto Médico de Jurujuba, e as novas dependências do Contrôle-Médico, na Rua Princesa Isabel, número 6.

PSP reclama presença da bancada governista

NITERÓI —

Dizendo estarem os projetos que beneficiam a coletividade fluminense sendo prejudicados devido a falta de "quorum" dos elementos da Maioria, ocupou a tribuna da Assembléia Legislativa, ontem, o sr. Aécio Nanci, deputado do PSP, que apelou também para o comparecimento da maioria governista ao plenário, a fim de dar cobertura as citadas proposições.

Entretanto, o deputado Hamilton Xavier, líder do PSD, insinuou a falta de deputados do PSP nas votações, tendo o líder dêste partido, sr. Ordener Veloso, rebatido, declarando que, comparados os números de deputados de cada bancada (PSP e PSD), constava-se que os membros do partido do govêrno eram muito mais faltosos, uma vez que se encontravam, sempre, dispersos pelas Secretarias do Estado, afastados da Assembléia Legislativa.

SINDICATO NACIONAL DOS CONTRAMESTRES, MARINHEIROS, MOÇOS E REMADORES EM TRANSPORTES MARÍTIMOS

EDITAL DE CONVOCAÇÃO

Pelo presente EDITAL, ficam convocados todos os associados em pleno gôzo de seus direitos sociais, para se reunirem em Assembléia-Geral Extraordinária, no próximo dia 6 do corrente (sábado) às 12,00 e 13,00, respectivamente em 1ª e 2ª convocações em sua sede social na Rua Camerino n.º 128 — 10.º andar, para tratar o seguinte:

ORDEM-DO-DIA

1.º — Leitura, discussão e aprovação da Ata da Assembléia anterior.

2.º — Informe do presidente referente ao encontro com o presidente da República e demais representantes sindicais marítimos.

3.º — Apreciar, discutir e deliberar medidas concretas em tôrno da aplicação das Leis — RECLASSIFICAÇÃO e PARIDADE.

4.º — Assuntos Gerais.

Rio de Janeiro, 3 de maio de 1961

ANTONIO PEREIRA NETO — Presidente

SOCIAIS FLUMINENSES

Gabriela desfaz noivado com ator

Depois do grande êxito de sua apresentação na última segunda-feira, a Cia. André Villon-Cilo Costa, tinha programado a encenação da peça de Henrique Pongetti, "Society em Baby Doll", para o próximo dia 8 de maio, mas tendo em vista a grande aceitação de "O amor é Rosa Bombom", e os números pedido de reapresentação dessa peça, a Companhia resolveu satisfazer aos espectadores niteroienses.

* * *

A diretoria do Araribóia apresentará à imprensa e aos seus associados a decoração para a festa "Riqueza do Subsolo". Na oportunidade será oferecido um coquetel.

* * *

E por falar em Araribóia, posso assegurar que a diretoria do clube convidará as senhoritas Neusa de Sousa Leal, Silvia Maria Rosa de Sousa, Regina Maria Alves, Jacira Amorim Costa, Maria Cristina Araújo de Carvalho, Ademilde Ferreira de Sousa, Irmã Batista, Teresinha Martins, Maria da Penha Bellot de Sousa, Neli Ferreira da Conceição, Aida Sousa Figueiredo, Regina Célia da Costa Maurício, as quais deverão tomar as primeiras providências a fim de comparecerem a reunião que será levada a efeito em junho próximo para organizarem o baile das debutantes.

* * *

Aconteceu ontem, no Fluminense de Natação e Regatas uma noite em Hi-Fi. A brotolândia compareceu em pêso.

* * *

A grande atração para sábado, no Fluminense de Natação e Regatas, é o "Grande Bingo da Mamãe", com início às 21 horas.

* * *

A excepcional cantora Silvinha estará, nos dias 5, 19 e 26, acontecendo com grande sucesso nos quatro bailes em comemoração do primeiro aniversário da diretoria do Clube Inapiários Fluminenses.

* * *

Segundo fui informado, o cronista social Vital dos Santos estará como representante da revista "Rio-Magazin", no Estado do Rio. Parabéns, Vital.

* * *

O "maitre" Jonas, do "Restaurant Le Petit de Paris", informou a êste cronista, que em breve a casa estará acontecendo com um piano. O "Le Petit de Paris" tem sido o ponto preferido pela sociedade niteroiense.

* * *

A encantadora "Miss Estado do Rio", srta. Marzi Moreira, aconteceu com grande fúria em Pôrto Alegre, no desfile de carros Dauphine.

* * *

O Sepetiba aconteceu ontem, com um coquetel. A nota de destaque foi a presença de lindos brotos.

* * *

Circulando na Praia de Icaraí, numa moderna Mercedes Benz, a linda morena Márcia Silva. A menina fazia grande sucesso.

* * *

A Buate Praia Grande promete para breve grandes atrações. Oto Borges confirmou a êste cronista a estréia dentro em breve da cantora Dorinha Freitas.

* * *

O sr. Carlos Ruas, em conversa com êste cronista, comunicou que a eleição do Clube Central vaia pegar fogo. Teremos grandes surprêsas.

* * *

Enquanto os clubes Araribóia, Fluminense, Niteroiense, Humaitá, Mauá, Sepetiba, Gragoatá, Venda das Pedras, anunciam e programam grandes realizações sociais, os clubes da Zona Sul, Regatas, Central e Canto do Rio, se esquecem dos associados. Os homens dêsses clubes precisam olhar com maias interêsse os problemas e as promoções sociais.

* * *

Fui informado que a morena de olhos azuis, Jeanete Vallu de Carvalho (Gabriela) não mais ficará noiva do ator cinematográfico Wilson Viana. Causa: o rapaz estava "morrendo" de amores e não queria que a menina participasse das Noites Cariocas".

CONTINENTINO PÔRTO

ROTEIRO DOS MUNICIPIOS

Friburgo receberá orquestra sinfônica

Barra do Piraí

O porta-voz da oposição na Câmara Municipal, vereador Hélio Camerano, tornou público que os seus liderados só votarão a favor da mensagem do prefeito Murilo Portugal, propondo a majoração tributária, na hipótese de o chefe do Executivo adotar uma série de medidas visando reduzir os gastos com o pessoal.

Esclareceu o vereador que será necessário a aprovação do dispositivo legal proibindo nomeações até o final do corrente ano, e serem extintos os cargos que vagarem na carreira inicial do quadro permanente. (Do correspondente).

Bom Jesus do Itabapoana

Serão instaladas brevemente no município duas novas indústrias que se destinam ao fabrico de papel e sacos para embalagem comercial e a outra correlata ao ramo aproveitando os subprodutos da cana para a industrialização. (Do correspondente).

* * *

O povo de Bom Jesus vai se dirigir ao presidente Jânio Quadros a fim de solicitar a expedição de ordem ao Departamento Regional dos Correios e Telégrafos, no sentido de que inicie o quanto antes a construção de um novo prédio para a agência do DCT no município, para substituir as precárias instalações que atualmente servem de sede àquela repartição. (Do correspondente).

Duque de Caxias

Num memorial enviado ao presidente da República, o povo do município solicitou o auxílio do presidente Jânio Quadros, para a conclusão das obras do Hospital Duque de Caxias.

* * *

O deputado Vasconcelos Tôrres, visitou o município, mantendo contatos com seus correligionários. O parlamentar pessedista avistou-se com o vereador Manuel Marins debatendo a situação política do Estado. (Do correspondente Nilton Silva).

Miracema

Comemorou ontem com várias solenidades cívicas o 25º. ano de emancipação, o município de Miracema.

Para marcar o transcurso da efeméride, as autoridades do município fizeram realizar uma programação das mais variadas. (Do correspondente).

LÓIDE BRASILEIRO

Patrimônio Nacional

Escritório: Rua do Rosário n.º 1
Tel. 31-2060
Frete e Praças s/loja
Tel. 31-3329
Passagens Térreo — Tel.: 31-3304
Informações — Tel. 31-3342

EUROPA

TIDECREST
Sairá a 5 do corrente para: Santos — Barra de Ilhéus — Salvador — Maceió — Cabedelo — São Vicente — Cadiz — Havre — Londres — Antuérpia — Roterdam — Bremem e Hamburgo

TURIAÇU
Sairá a 14 do corrente para: Vitória — Salvador — Cabedelo — Fortaleza — S. Vicente — Havre — Londres — Antuérpia — Roterdam — Bre- e Hamburgo

LÓIDE ARGENTINA
Sairá a 19 do corrente para: Salvador — São Vicente — Barcelona — Marselha — Gênova e Trieste

LÓIDE COLÔMBIA
Vg. 40 — Ida
Sairá a 12 do corrente para: Salvador — Cabedelo — S. Vicente — Barcelona — Marselha — Gênova — Nápoles e Trieste

AMERICA DO NORTE SAIDAS DE SANTOS

CABO ORANGE
Sairá a 9 do corrente para: Rio — Vitória — Trinidad — S. Juan e Nova Orleans

LÓIDE EQUADOR
Sairá a 9 do corrente para: Rio — Vitória — Barra de Ilhéus — Salvador — Trinidad e Nova Iorque

AMERICA DO NORTE SAIDAS DO RIO

CABO ORANGE
Sairá a 10 do corrente para: Vitória — Trinidad — S. Juan e Nova Orleans

LÓIDE EQUADOR
Sairá a 14 do corrente para: Vitória — Barra de Ilhéus — Salvador — Trinidad e Nova Iorque

AVISO

Qualquer alteração nas datas de saídas dos navios será publicada neste local.

Sammy estreou com sucesso e pancadaria

Rosina Tomás Lopes vai estrear como atriz

Sociedade
Jean Pouchard

O JOVEM Raulzinho de Melo deverá se submeter a uma nova operação cirúrgica. "Desta vez pelas mãos do cirurgião plástico Pedro Alberto Guimarães. O cirurgião ficará noivo da srta. Astrid Monteiro de Carvalho no próximo dia 20.

* * *

O "NIGTH and Day" de casa cheia com o "show" "Vive les femmes". Agora sem brigas.

* * *

A MANEQUIM Maria Gracindo brevemente voltará à passarela. Como vocês devem estar lembrados ela foi um dos mais famosos modelos há pouco tempo atrás.

* * *

O EMBAIXADOR Sette Câmara deverá ser transferido, já que aceitou sua indicação. De Genebra para o Canadá.

* * *

ACABA de ser escolhida "Miss" Elegante Bangu, da cidade de Jaú, São Paulo, a srta. Maria Cecília Galvanini, ficando como suplente a srta. Inês Santini. Mais de mil e quinhentas pessoas compareceram à festa. E por falar em Desfiles Bangu, Ribeiro Martins informa que será sábado a escolha da "miss" que representará o Clube Naval, no grande certame de elegância. Entre as belezocas que estarão na passarela, figuram as srtas. Sônia Saldanha, Maria Beatriz Peixoto de Azevedo, Maria Cristina Almeida Viana e Maria Inês Taborda. A festa acontecerá na Ilha de Piraquê.

* * *

AMANHÃ, a srta. Rosita Tomás Lopes estará aparecendo pela primeira vez como profissional de teatro, na peça "O Idiota" que o Studio Produções encenará no Teatro da Maison de France.

* * *

JÁ começaram a ser expedidos os convites de casamento da srta. Jandira Negrão de Lima.

* * *

AMANHÃ a sra. Gilda Saavedra estará estreando nova idade.

* * *

O EMBAIXADOR da Finlândia e sra. Marti Ingman receberão para uma recepção, durante a qual serão condecorados o conselheiro Vladimir Murtinho, o professor Peregrino Júnior e a sra. Rita Gonçalves. O acontecimento será no próximo dia 10.

* * *

ESTREOU Sammy Davis Júnior, têrça-feira última no "Golden Room". Sala repleta de elegância apesar do uso de traje passeio. Lindas "toilettes" aconteceram, decididamente, pela primeira vez. Estreou Sammy com presença da sra. Elisinha Moreira Sales usando chapéu. Estreou Sammy cantando velhas e novas canções norte-americanas e finalizando com a velha "bossa-nova" de João Gilberto: "Dim-Dom". Estreou Sammy com pancadaria, que, diga-se de passagem, está se tornando moda.

* * *

DEPOIS da agressão sofrida pelo sr. Adolfo Cláudio Graça Couto, partida do sr. Jorge Vargas, o sr. Oscar Ornstein fazia "blague" "Esta agressão deve ter sido arranjada pelo Carlos Machado [illegible]"

* * *

O SR. Jorge Vargas foi levado pelo sr. João Neder até a presença do sr. Graça Couto para apresentar suas escusas, e quase teve início uma nova pancadaria. No final, muitos abraços.

UMA "colored" divertiu a platéia sofisticada do Copa. Acompanhada de um senhor que nos pareceu ser americano, encheu de requebros a pista iluminada do "Golden Room".

* * *

ENTRE os presentes, anotamos: sr. e sra. Alvaro Catão, embaixador da Argentina, Carlos Manuel Muniz, sr. e sra. Tony Mayrink Veiga, sr. e sra. Didu de Sousa Campos, sr. e sra. Alfredo Tomé, sr. e sra. José Colagrossi Filho, sr. e sra. Gustavo Magalhães, sr. e sra. Egon Frank, embaixador e sra. Pontes de Miranda, sr. e sra. Jarra Lascano, sr. e sra. Alberto Sued, sra. Nenete de Castro, sr. e sra. Arnaldo Brenha, sr. e sra. Ari de Castro, sr. e sra. Helvécio Fernandes, sr. e sra. Manuel Bayard Lucas (esperando a visita da cegonha), sr. e sra. Joseph Rainer, sr. e sra. Everardo de Magalhães Castro e sr. e sra. Ari de Castro.

* * *

AMANHÃ deverá estar desembarcando no Galeão o ex-presidente Juscelino Kubitschek, acompanhado de sua esposa e filhas.

* * *

O JOVEM casal Eduardo Magalhães Pinto acaba de receber a visita da cegonha. Uma linda menina que veio encher de orgulho seus avós, governador e sra. Magalhães Pinto.

* * *

DOMINGO, acontecerá no Lagoinha Country Club uma competição de arco e flecha. Com a nova diretoria o Lagoinha está positivamente de bola branca.

* * *

POR hoje é só. Como vocês sabem, amanhã Jean Pouchard estará decididamente subindo ao altar da Candelária. Desde hoje, êste pedaço de DIARIO CARIOCA já está sendo redigido por sua equipe de auxiliares. (Tchau).

O sr. Adolfo Cláudio Graça Couto, conversando com as senhoras Otelina Van Erven e Lurdes Catão, na recepção na residência dos Nabuco

Cantores

Rádio e TV
Nestor de Holanda

ROBERTO Audi vai marchando, bem orientado, sabendo o que quer da vida, para figurar entre os melhores cantores populares. Reparem nesse rapaz. É novo. Tem sua personalidade. Firma-se aos poucos. Quem se firma aos poucos, sem bombas publicitárias, sem escândalos, sem uma pôsa para noivados, outra para casamentos e outra para desquites, vai tôda a vida. A questão é não vulgarizar-se.

A vulgarização já prejudicou dos melhores intérpretes de nossa música: o Caubi Peixoto. Era artista com tôdas as possibilidades. Teve má orientação, todavia. Gastaram fortunas em sua publicidade. Propagandas forçadas, em golpes chanissimos, usando os artifícios dos desmaios de "macacas" de auditório, viagens aos Estados Unidos e mitodivulgações de êxitos impossíveis. Resultado: incompatibilizaram Caubi Peixoto com o público de bom-gôsto. Por cima disso, o mau repertório, as americanices chulas a prejudicá-lo ainda mais. Hoje, Caubi Peixoto pensa em reagir. Já sentiu o quanto se deixou prejudicar. Então, a luta será difícil. Bem mais difícil. Terá de lutar muito mais do que quando se iniciava.

Exemplo de cantor de qualidade — exemplo da pequena lista dos intérpretes que impõem a própria personalidade — é Lúcio Alves. Vem sòzinho, desde quando viajou ao México e aos Estados Unidos para integrar os Anjos do Inferno. Era "crooner" de conjunto. Voltou e se pôs a lutar. Devagar e sempre. Ascensão lenta, mas de bom sentido. Compreendeu que o primeiro sintoma de êxito de um cantor não eram os gritos do auditório nem as grandes correspondências forjadas: é o disco. Vendendo gravações sem estardalhaços, o cantor está feito. Eis o caso de Nélson Gonçalves: pode dar-se ao luxo, hoje, de abandonar o rádio e a TV e viver, sòmente, do que lhe rendem seus discos.

E, embora o repertório de Nélson Gonçalves não seja, em sua totalidade, para homem nenhum elogiar, o intérprete figura entre as maiores expressões de nossa música popular.

NÉLSON Gonçalves está fora do rádio, porque o rádio não sabe muito bem o que quer, no momento. Seus diretores não sentiram, ainda, que o microfone foi levado, pelas circunstâncias, a outro destino. O interior do país ainda espera muito dêle; as grandes capitais, porém já se cansaram. A televisão vai tomando seu pôsto. Medíocre ainda, igualmente sem encontrar-se a si mesma, tem, porém, recursos de penetração muito mais amplos, nos centros urbanos, do que os do rádio. Cabe a êste, por conseguinte, missão diversa daquela que possuía antes do advento da TV. Cabe-lhe dirigir-se às grandes massas do interior do país, com amplos informativos difusões educativas, culturais, e, sobretudo, boa música. E a boa música é, também, a popular.

Um cantor como Nélson Gonçalves jamais deveria estar afastado do microfone. Com êle e poucos mais exigindo-se dos mesmos cuidadosos repertórios, o rádio ainda poderá fazer muito e levar a todo o país cantores e músicas de qualidade.

* * *

LÚCIO ALVES, no comêço dêste ano, ganhou nada menos que treze prêmios, com seus discos. Lembro-me de alguns: foi o melhor cantor pelos concursos de "O Globo", "Diário da Noite" "Última Hora", 'Diário de Notícias", "Euterpe", Cronistas de Discos, Estado da Guanabara, Estado de São Paulo. Não tirou retrato atrás do móvel de sua sala, exibindo estatuetas. Não forçou propagandas desagradáveis. Ficou quieto em seu lugar. Cônscio da finalidade daquêles prêmios: estímulos, para, daqui prá frente, realizar ainda mais, para galgar melhores posições em sua carreira. E é isto que êle está fazendo.

Vai, portanto, no mesmo andamento, o jovem Roberto Audi. Vai sem pressa, porque é assim que se vai. Ainda na têrça-feira, à noite, êle se apresentou na "Discoteca do Chacrinha', do Canal da Praia de Copacabana. O programa de Abelardo Barbosa é êxito da TV-13. As maluquices do animador lhe garantem público certo. Vale sempre a pena, exceto quando, como aconteceu anteontem, exibe um tal de Teixerinha, de São Paulo, a interpretar uma coisa que diz que a mãe dêle morreu queimada no incêndio da palhoça, o que é, sem exagêro, das mais chocantes e até ridículas barbaridades já vomitadas pela mediocridade nacional...

Roberto Audi porém, limpou tudo. Elevou o programa, interpretando música difícil e bonita, cujo nome, infelizmente, não consegui registrar. E tanto me convenceu que, aqui vai, em público, a convicção de que, no ritmo em que segue sua carreira, **êle será, dentro em breve, dos maiores intérpretes de nossa música popular.**

Itinerário

VILMA Rocha reformou contrato, por mais um ano, com a TV-Tupi. Ela é das melhores apresentadoras de programas da televisão carioca. Sobretudo trabalha sem ser excessivamente, e, por conseguinte, de modo mais inteligente que a maioria de suas companheiras, o que faz com que os telespectadores sintam saudade de sua presença agradável diante das câmaras. Vilma, porém, não deve atender. Deve continuar trabalhando com a discrição que sempre usou. Porque esta discrição lhe garantirá longevidade na televisão, **sem o perigo de cansar os que assistem e aplaudem sempre seu trabalho correto. Fêz muito bem, portanto, a TV-6, em renovar o contrato de Vilma Rocha, animadora do novo programa** "Grande Canastra", no qual atua ao lado de Paulo Monte às segundas-feiras. • Júlio Louzada foi homenageado por um grupo de compositores da SBACEM, o qual lhe deu o título de "Amigo do Samba". • A TV-Continental lançará, hoje, às 22,30, série de exibições de filmes brasileiros. • E a Rádio Tupi lançará, hoje, duas novelas: "Terra de Ninguém", de Raimundo Lopes, às 14 horas, e "Ressurreição", de Vanda Vladimir, às 16 hs.

HOJE, NA TELEVISÃO

CANAL 6: 12,00 — Rio-São Paulo; 13,30 — Belo Horizonte-Rio; 15,30 — Programa Variado; 16,00 — Boa-tarde; 17,00 — Sessão das cinco; 18,00 — Clube Mirim; 18,25 — Vamos brincar; 18,30 — Aventuras de Fred e Carequinha; 19,10 — Falcão Negro; 19,40 — Gabriela; 20,00 — Repórter Esso; 20,20 — Papai sabe tudo; 20,55 — Espetáculos; 21,40 — Cinema; 22,15 — Guanabara, sua História, sua Gente; 22,45 — Brasília; 23,10 — Falando francamente.

•

CANAL 9: 18,10 — Xavier às suas ordens; 18,55 — Turminha do Barulho; 19,00 — Hora do Lanche; 19,30 — Música e Saudade; 19,40 — Telesporte Continental; 20,10 — Teatro; 20,45 — Boa-Noite, Carmela; 21,10 — Caubi Peixoto; 21,45 — O Mundo é das Mulheres; 22,20 — Interlúdio; 22,30 — Cinema Nacional; 23,30 — Ciência e Inventores.

•

CANAL 13: 16,15 — Alegria de Cozinhar; 16,50 — Rio Cinco para as cinco; 18,00 — Coelhinho; 18,30 Quando os clubes se divertem; 18,55 — Fúria; 19,40 — Correspondente; 20,05 — TV-Rio Ringue; 21,05 — O homem no espaço; 22,20 Pingos nos Ii; 23,00 — Reportagem; 23,05 — Cine TV-13; 23,30 — Roteiro das Artes; 24,00 — Reportagem.

Nòtas americanas & baianas

Teatro
Paulo Francis

VIRÁ êste ano ao Brasil **mais uma** companhia americana, patrocinada pela American National Theatre And Academy, mais conhecida pela sigla ANTA, que o crítico (americano) George Jean Nathan chamava de Charley's Anta. George tinha suas razões. Na época em que escreveu, a ANTA havia mandado uma companhia a Elsinore para presentar "Hamlet" "in loco", protagonizado por Robert Breen, que era até pouco tempo um dos luminares da sigla. Segundo George, os dinamarqueses até hoje não se recuperaram.

Agora, a ANTA vem aí. Há tempos nos enviou um grupo interpretando "A Casa de Chá do Luar de Agôsto", de John Patrick, no Municipal, fazendo com que o público se retirasse em massa nos intervalos, pois, evidentemente, alguém no palco confundiu Patrick com Strindberg. O espetáculo era calamitoso e falado em espanhol, a [illegible] aqui em Buenos Aires, capital de São Paulo. Não sei se foi a ANTA, mas alguém mandou também dois grupos de universitários um de Washington e outro de Minnesotta (espero que os "ns" e "ts" estejam certos). A um dêles, exibido no Mesbla, deve o bar dequele restaurante uma de suas maiores afluências, pois durante a representação, um bocado de gente ia em demanda de refrigerantes e estimulantes, para aguentar o massacre que ocorria em cena. O outro, no Municipal, à exceção de uma menina encantadora em "Nossa Cidade", era também "for the birds", como dizem tão pitorescamente os nossos vizinhos do Norte.

Hoje, o Brasil está subindo, de tabela, no conceito americano. **O motivo político é óbvio. Uma revolução como a de Fidel Castro, enquanto se limitar a países sem muito potencial econômico como é o caso de Cuba, ainda pode ser limitada a uma guerra de manchetes de jornal. Se se alastrasse por nações como o Brasil, seria o diabo. Logo, é necessário que os americanos nos tratem bem. Assim, a presente temporada faz parte de uma ofensiva cultural, pequena,** mas existente.

Um país tão rico em quase tudo e tão pobre em nível político é os EUA. Tem escritores, música, teatro etc., que certamente lhe ganhariam amigos em qualquer parte do mundo. Mas não. Obstina-se em comportar-se como um novo rico ignorante.

Não sei qual a composição da sua Embaixada no Brasil, o que tem a dizer seus adidos sôbre o teatro local. Só sei que a temporada da ANTA que vem aí, está destinada a um redondo fracasso cultural. Enquanto os franceses nos enviam Barrault — **o que já não é "dernier cri", mas que sempre tem** um alto nível — os americanos nos despacham um bando de "has-beens" e de mediocridades. Quem informou à ANTA sôbre nós?

Assim, teremos três textos: "The Skin Of Our Teeth", de Thorton Wilder, "The Glass Menagerie", de Tennessee Williams, e uma história de uma professôra de uma cega, surda e muda, coisa tìpicamente de "Reader's Digest", sucessote da Broadway sem qualquer consequência cultural, do autor de "Dois na Gangôrra", William Gibson. Não sou admirador de Thorton Wilder, mas vá lá que o escolham. Ao menos tem um nível. Muito menos sou admirador de Williams, mas ainda o aceito como representante do teatro americano moderno. Mas Williams não pode ser representado por "The Glass Menagerie" que é uma peça da época em que ainda procurava o seu estilo atual. Que não gostemos do seu estilo atual é outro assunto, que nada tem que ver com o que estou dizendo. É o mesmo que mandar Shakespeare para fora com "Titus Andronicus". E a história da cega, segundo estou seguramente informado é sòrdidamente sentimental.

O elenco é pior. Tem nomes, sem dúvida, como a decadente Helen Hayes, o medíocre Leif Erickson e a só conhecida aqui de cinema, June Havoc. Mas são nomes e isto deve bastar para os botocudos locais. Uma coisa posso garantir aos leitores: dificilmente a emprêsa conseguirá levar recortes de crítica com elogios, atestando o sucesso da viagem. Mas, enfim, isso sempre poderá ser atribuído à influência do Kremlin, de Castro, da Tchecoslováquia ou de qualquer outro "bugaboo" político inventado na ocasião.

Se os americanos nos enviassem espetáculos do "Actor's Studio", de gente como Kazan, por exemplo, se nos trouxessem atrizes como Julie Harris, Kim Stanley, Uta Hagen ou Anne Meacham, ou textos de Arthur Miller, ou do Williams de hoje, teríamos sem dúvida um encontro significativo com a cultura americana em teatro. O que vem é um típico produto da Charley's Anta.

•

CHANCHADA AMERICANA NO DULCINA — **Vitor Berbara está apresentando «Casar ou Experimentar», de Lawrence Roman, no Dulcina, que êle próprio «traduziu» e «dirigiu». A tradução tem mais erros do que é possível mencionar numa simples nota como esta. Basta dizer que há coisas como «esquimó-macho» e «esquimó-fêmea», «tenho alguma coisa (tradução de «something», ó deus) para lhe dizer», e assim por diante. A peça discute (e uso a sua linguagem) se as jovens devem ou não «dar» antes do casamento, terminando com o sentimentalismo barato peculiar às comediotas da Broadway. Sôbre o espetáculo, quanto menos fôr dito, melhor. Logo, nada direi. Vitor Berbara conseguiu apresentar algo de pior do que «A Baronesa», feito que se julgava impossível. As desventuras do empresário começaram com «Society em Baby-Doll», de Henrique Pongetti. Todo mundo sabe o valor desta peça, que é nenhum. Mas Berbara ganhou uma fortuna com ela «Baby-Doll» é um fenômeno popularesco. Ficou onze meses em cartaz. Isso acontece uma vez na vida e outra na morte, com textos de qualidade ou sem qualidade. Berbara, porém, pensou que era só encenar comediotas que ficaria ainda mais rico. Resultado: alugou o Dulcina pelo preço extorsivo cobrado por essa «incansável batalhadora» que é dona Dulcina, e, desde então, tem fracassado sucessivamente. Talvez «Casar ou Experimentar» lhe seja uma lição útil.**

•

BAHIA, CENTRO INTERNACIONAL DE TEATRO — Mais uma vez se anuncia a vinda ao Rio da Escola da Bahia, comandada por Eros Martim Gonçalves. A data já está marcada: 1.º de setembro na Maison de France. Não mais virá a tão decantada «Ópera dos Três Tostões», ficando assim o Rio privado de conhecer o enriquecimento que Eros trouxe a Brecht & Weill. Ignoram-se os motivos da desistência. Em vez de Brecht, virá Camus, «Calígula», estrelada por Sérgio Cardoso e Maria Fernanda. Eros, na última visita aos EUA contratou mais dois diretores americanos, que provàvelmente encenarão coisas que veremos em setembro. As aulas na Escola da Bahia, até pouco tempo, não haviam começado, mas isso não têm importância. Salvador é hoje um centro internacional de teatro de luxo. Profissionais do Rio são contratados a pêso de ouro, gente é importada de Paris, Nova Iorque etc. Fazem um ou dois espetáculos, brigam, como é a praxe, com Eros, e voltam ao seu país de origem. Os alunos, se não estão aprendendo coisa alguma de teatro, ao menos estão tendo em primeira mão um gôsto do estrelismo teatral, o que não deixa de ser uma experiência educativa. Vamos, portanto, aguardar «Calígula»; ao menos, até a próxima mudança de data ou de repertório. Será que Eros vai aguentar êsses meses todos, de maio a setembro, sem brigar com seus contratados?

Visita de cariocas ao Sul foi sucesso

Nos Clubes
Nelson Jorge

AQUI estamos de volta depois de rápida andança pelo Rio Grande do Sul onde, na cidade acolhedora e hospitaleira de Cachoeira do Sul, sete colunista, o confrade Jorge Guilherme, as srtas. Leila Rasteli Ramos, Loreta Rastela Ramos, Marta Argerman, Marzi Moreira e as sras. Alzira Moreira e Mary Angerman foram alvo de simpáticas homenagens que ficarão inesquecíveis para os que participaram da visita. Chegamos à Pôrto Alegre no sábado às 20 horas, após excelente viagem e daí rumamos para Cachoeira do Sul, em viagem um tanto acidentada, mas felizmente sem vítimas. Infelizmente não pudemos chegar a tempo do coquetel que seria oferecido pelo Clube Comercial à delegação, pois só conseguimos chegar à cidade às 3 horas da madrugada com uma temperatura de doze graus. Vamos contar em "flashes" o que foi a nossa visita.

"Flashes"

1 Na manhã de domingo, na [illegible] concessionária de determinada marca de automóveis, que promovia a festa juntamente com o confrade Nasser Kemel foi oferecido à delegação [illegible] um coquetel, quando as "Misses" cariocas tiveram seu primeiro contato com as senhoras e senhoritas da sociedade local.

2 Após o coquetel, foi realizado um desfile de automóveis de tôdas as épocas pelas principais ruas da cidade com as jovens cariocas desfilando em carros abertos, quando receberam verdadeira ovação por parte do público que lotava as ruas.

3 O desfile terminou no Estádio Municipal da cidade, on[de] seria [illegible] tomobilista" com a participação de moças e rapazes da cidade e também do colega Jorge Guilherme e [illegible] "Misses cariocas", vencida por um casal da cidade, tenente Fonseca e sra.

4 Após a Ginkana aconteceu um jantar no hotel Jacuí (onde a delegação ficou hospedada). Pudemos constatar a gentileza do hoteleiro gaúcho, na pessoa do proprietário do hotel em pauta, sr. Hortêncio Rodrigues que se desdobrou em atenções.

5 À noite aconteceria o grande baile, nos luxuosos salões da Sociedade Rio Branco, (para que se tenha a idéia do que é êste salão devo esclarecer que aqui no Rio não existe igual), com a presença da fabulosa orquestra de Sílvio Mazuca (que é indiscutìvelmente a melhor do Brasil), em benefício da Vila Cruz Rei, que tem como objetivo [illegible] casas para os pobres. Nesta festa seria eleita a "Miss Dauphine" e um carro desta marca seria sorteado entre os presentes.

6 Um júri composto pelos jornali[stas] [illegible] elegeu a srta. Delmira Pires Berr (uma gaúcha belíssima e elegante) a "Miss Dauphine" e para colaborar com os gaúchos Leila, Loreta, Marta, Marzi [illegible] os "Tickets" que [illegible] custavam a bagatela de 1.500,00 cada! Leila Rasteli em meia hora vendeu cêrca de sessenta mil cruzeiros, assim como Marta quarenta mil!

7 Para que os leitores vejam o gabarito da festa diremos que cada mesa para o baile custava, sem direito à ceia, nada menos de seis mil cruzeiros. Foram vendidas tôdas (duzentas mesas que aqui no Rio quase nenhum clube coloca).

8 Leila e Marta Angerman deram o toque alegre da viagem, sempre sorridentes, sendo Leila verdadeira mestra em contar piadas deu verdadeiros "shows" para os gaúchos. E' preciso que saibam que estas jovens são verdadeiras propagandistas da beleza, inteligê[ncia] e jovialidade da carioca, pois foram de uma simpatia incalculável.

9 Na segunda-feira aconteceu no Centro de Tradições Gauchescas José Bonifácio Gomes um churrasco em homenagem à delegação, quando o presidente desta instituição cultural proferiu belo discurso, enaltecendo a confraternização carioca gaúcha, sendo muito aplaudido.

10 A seguir, foi apresentado por jovens gaúchos números de danças típicas da região e um desafio com maiores [illegible] e além poesias do gaúcho Jaime Negreiros Brum foram apresentadas, sendo bastante aplaudidos.

11 Visitamos também o Jockey Clube local, onde Marta Angerman deu exibição de amazona e seguimos depois para à sede do Clube Comercial, onde fomos recebidos por tôda a diretoria [illegible] dependências de seu clube, que lembra o [illegible] Porto [illegible] luxuosidade e tamanho do edifício sendo o salão do Comercial mais bonito ainda.

12 Marzi Moreira ficou noiva nesta viagem do tenente Sérgio Moreira (carioca que serve no Batalhão de Engenh[aria] daquela cidade), e o casamento será breve. Antes de terminar quero agradecer à sociedade de Cachoeira do Sul e principalmente ao tenente Sérgio Moreira por tudo que proporcionou às jovens cariocas e a êste colunista. Amanhã darei mais alguns detalhes.

Rápidas

A SRTA. Nadja Lúcia Guimarães é "Mi[ss] [illegible] do [illegible]. O Cascadura T. C. realizou ontem um coquetel em homenagem à Imprensa. Marta A[ngerman] diz que vai casar-se com Alberto Matos. Por hoje é só.

A Índia de ontem e hoje

Literatura
R. J.

UM estudo da Índia através do seu pensamento religioso, filosófico e político, eis o que escreveu Maria Martins, sob o título "Brama, Gandhi e Nehru". Sem os sinais ligeiros dos livros de viagem comuns, êsse livro editado pela Civilização Brasileira fornece preciosas informações sôbre um povo destinado a desempenhar relevante papel na História contemporânea. Faz parte de uma obra que a autora vem elaborando — "Ásia Maior" —, cujo primeiro tomo foi "O Planêta China".

O desenvolvimento da Rússia

"HISTORIA DA URSS" é o último título da Coleção Saber Atual da Difusão Européia do Livro. Escreveu-a Jean Bruliat, professor do Instituto de Estudos Políticos de Paris. Síntese serena e atualizada, nos dá os fatores que determinaram a mudança da Rússia tzarista de 40 anos atrás para uma das maiores potências do mundo.

* * *

PROSSEGUINDO em sua tradução dos Clássicos Garnier, a Difusão Européia do Livro imprime "Eugênia Grandet" numa versão de Moacir Werneck de Castro, com notas e variantes. O amor e o dinheiro são as duas constantes do famoso romance.

* * *

"QUARTETO de Cordas" chama-se o romance de Heitor Marçal, escritor que participou do movimento modernista no seu Estado, Ceará, e mereceu pelavras de entusiasmo por sua poesia nativista. de Raul Bopp e Menotti del Picchia.

* * *

EM 1860, Pedro II visitou o Espírito Santo, demorando-se quinze dias em visita a várias localidades. O historiador capixaba Levi Rocha, em recente livro — "Viagem de Pedro II ao Espírito Santo" — focaliza em detalhe essa viagem, reproduzindo desenhos e manuscritos do Imperador.

* * *

"COMO Organizar Pequena Biblioteca", por Xavier Placer, e "Indicações Bibliográficas sôbre Reforma Agrária", pelo mesmo autor e D'Almeida Guerra Filho, são duas recentes publicações do Serviço de Informações Agrícola do Ministério da Agricultura

* * *

"BASES para Análise Análise de Resultados do Censo de 1960", de Celecina Maciel de Sá Pereira, é um trabalho de pesquisa dividido em: Considerações preliminares, Estrutura Político-Administrativa e Estrutura Sócio-Econômica

* * *

A ITATIAIA contratou a tradução de "A Death in the Family", importante romance de James Agee, que aparecerá sob o título "Morte na Família".

* * *

Correspondência: Voluntários da Pátria, 389, apt. 710.

Discos mais vendidos na Guanabara

Discos
Alberto Rêgo

ÊSTES são os discos, nacionais e estrangeiros, mais vendidos, no momento, no Estado da Guanabara: Elepês — "Seleção de Ouro n.º 2", Nélson Gonçalves (Victor); "A Bossa Negra", Elza Soares (Odeon); "Ed Lincoln, seu piano e seu órgão espetacular", (Masterpiece); "Poema do Adeus", Miltinho (RGE); "Caterine Valente e Edmundo Ros" (London); "La Violetera", Sarita Montiel (Hispa-Vox) e My Love For You", com Johny Mathis (Colúmbia). **78 rotações:** "A Noiva", Caubi Peixoto (Victor); "Look For A Star", Gerry Miles (Liberty); "A Flôr do meu bairro", Nélson Gonçalves (Victor); "Solidão", Núbia Lafaiete (Camden); "Torna a Surriento", Elvis Presley (Victor); "Rock do Ratinho", Carequinha (Copacabana); "Boato", Elza Soares (Odeon); "Agora", Alcides Gerardi (Colúmbia); "Hey Mama", Celi Campelo (Odeon) e "Não Sabemos", Leila Silva (Chantecler).

Waltz Encores

"WALTZ Encores" é mais um grande lançamento de Mantovani, o consagrado regente que é um dos maiores recordistas em vendagem de discos no mundo. Depois de brindar-nos com os elepês "Imortais Clássicos", "Cordas Divinas", "Galeria de Sucessos", "Preciosidades", "An Album of Strauss Waltzs" (um dos elepês mais vendidos no Brasil) e "Mantovani Film Encores", a London acaba de lançar "Waltz Encores", onde foram selecionadas famosas valsas com arranjos orquestrais magníficos e executados com tôda a pompa romântica das cordas de Mantovani. **Entre as lindas valsas que foram incluídas neste elepê figuram:** "Lovely Lady", "Charmaine", "Moulin Rouge", "La Ronde de L'amour" e "The Kiss in Your Eyes".

Contrate casamento

Astrologia
Prof. Mirakoff

HOJE, 4-5-61 (quinta-feira) — Bom para fazer pedidos, viajar e contratar casamento. Nas corridas do Hipódromo da Gávea as pontas: 1, 3, 5 e 6 serão as mais prováveis e as duplas: 12, 13 e 23.

ACONTECERÁ HOJE AO LEITOR:

Seguem-se as possibilidades felizes ou não de hoje, com horas e números favoráveis para todos os leitores nascidos em quaisquer dia, mês e ano, nos períodos seguintes:

ENTRE 22 DE DEZEMBRO E 20 DE JANEIRO (*Capricórnio*)
Com um bom programa encontrará os meios de vencer seus problemas atuais que são influenciados pela posição dos planêtas e luminares do dia 1º de outubro, principalmente de Saturno, a 1º 1' de Capricórnio, seu signo. 7, 14 e 21; 45, 55 e 67 (horas e números).

ENTRE 21 DE JANEIRO E 18 DE FEVEREIRO (*Aquário*)
Aproveite o dia para encetar viagens e procurar os amigos, favorecendo as boas oportunidades de obtenção de favores. 6, 9 e 21; 34, 44 e 56 (horas e números).

ENTRE 19 DE FEVEREIRO E 20 DE MARÇO (*Peixes*)
Do apoio de pessoas relacionadas na sua profissão encontrará meios de aumentar seus bens. 8, 19 e 22; 44, 56 e 78 (horas e números).

ENTRE 21 DE MARÇO E 21 DE ABRIL (*Áries*)
Um repouso bem dosado será o melhor meio de auferir uma boa dose de analgésico para seus nervos esgotados, com lucros imediatos na sua produção mental. 8, 9 e 20; 36, 41 e 52 (horas e números).

ENTRE 22 DE ABRIL E 20 DE MAIO (*Touro*)
Mude sempre de ambiente quando encontrar dificuldades em poder raciocinar e de encontrar soluções para as situações do momento. O dia de hoje está convidativo. 7, 8 e 22; 44, 56 e 78 (horas e números).

ENTRE 21 DE MAIO E 20 DE JUNHO (*Gêmeos*)
Se o seu ambiente familiar lhe fôr confortador, aproveite para rever os negócios que ainda poderão ser aproveitados, do contrário vá em busca da Natureza e terá surprêsas agradáveis. 8, 10 e 19; 44, 53 e 62 (horas e números).

ENTRE 21 DE JUNHO E 22 DE JULHO (*Câncer*)
Faça um bom fim-de-semana em companhia de pessoas alegres e otimista, num grupo heterogêneo, nas idades, e terá muito a lucrar. 7, 19 e 22; 42, 50 e 71 (horas e números).

ENTRE 23 DE JULHO E 23 DE AGÔSTO (*Leão*)
O romance deverá ser sempre mantido, em qualquer idade ou situação para renovação de fôrças. Será êste o melhor processo para vencer os efeitos do tempo. 7, 9 e 9; 56, 67 e 87 (horas e números).

ENTRE 24 DE AGÔSTO E 22 DE SETEMBRO (*Virgem*)
Sua mente estará bem influenciada se buscar novas fontes de energia em lugares bucólicos. 8, 9 e 21; 44, 53 e 67 (horas e números).

ENTRE 23 DE SETEMBRO E 22 DE OUTUBRO (*Balança*)
Os companheiros deverão ser o meio por onde alcançar maiores oportunidades para encetar negócios vantajosos e não os idas e nos momentos precisos. 7 9 e 21; 47, 58 e 69 (horas e números).

ENTRE 23 DE OUTUPRO E 22 DE NOVEMBRO (*Escorpião*)
Seus parentes e amigos são os que o ajudam a viver melhor e por isso deverão merecer sua amizade e a sua gratidão. 8, 9 e 10; 44, 56 e 74 (horas e números).

ENTRE 23 DE NOVEMBRO E 21 DE DEZEMBRO (*Sagitário*)
Repouse seu espírito e terá melhores inspirações para soluções favoráveis nos problemas de vulto. 7, 8 e 19; 33, 45 e 56 (horas e números).

Passatempo
R. Portella

HORIZONTAIS:

1 — Fogueira onde se queimavam cadáveres.
5 — Viajante que não pagou a passagem (nos bondes e demais viaturas)
7 — Governador de algumas províncias muçulmanas.
8 — Preguiçoso, sem energia.
10 — Atmosfera.
11 — Cabelo branco.
12 — Antes de Cristo.
13 — Peça de forma circular, própria para ser movida em tôrno de seu eixo.
15 — Partido.
16 — Sentimental.
18 — Região.

VERTICAIS:

1 — Genitor.
2 — Partir.
3 — Fruto da romãzeira.
4 — Doze meses.
5 — Mistura de sebo, pez e cêra, com que os sapateiros enceram as linhas.
6 — Que tem asas.
7 — Botequim.
9 — Repetição do som.
11 — De preço elevado.
14 — Exprime por meio de palavras.
15 — Rio do Peru.
17 — Prefixo: em dentro.

RESPOSTA DO N.º ANTERIOR

HOR.: vaga — maçada — xá — ótimo — Exu — opor — pino — ela — amiga — ar — ocular — amos. VERT.. vá — aço — gato — ádipe — máximo — amolar — xepa — orar — única — Ogum — alô — as.

BANDEIRAS E FLÂMULAS
CASA MORAES ALVES
URUGUAIANA 174-A

Obra algo decepcionante de um mestre do cinema

"Psicose"

Cinema — G. & R. Santos Pereira

COSTUMA-SE dizer que um filme de Hitchcock não é outra coisa que um filme, de Hitchcock, isto é: não é bom nem mau, é apenas um filme de Hitchcock, diferente òbviamente de todos os demais.

"Psicose" não é um bom filme, sendo um filme de Hitchcock. Mas não é um mau filme, pons é Hitchcock, um diretor que não faz maus filmes simplèsmente por que não faz coisas más.

Alfred Hitchcock, nascido em Londres, em 1899, dirige fitas desde 1922, quando assinou com o ator Seymour Hiolas a direção de "Always Tell Your Wife". A partir de então nunca maias parou de realizar filmes, sobretudo após o sucesso internacional de "The Lodger" (1926), película sôbre "Jack, o Estripador", inaugurando um gênero em que se tornaria mestre inconteste: o do "suspense", do susto erigindo-se em personagem ou em motivação. Eis a seguir a relação dos mais famosos filmes do veterano realizador: na Inglaterra: "Blackmail", "Murder", "The Man Who Knew Too Much" (O homem que sabia demais), "The Thirty-Nine Steps" (Os 39 degraus), "The Secret Agent" (O agente secreto), "Sabotage" (O marido era o culpado), "The Lady Vanishes" (A dama misteriosa); em Hollywood: "Rebecca" (1940), "Foreign Correspondent" (Correspondente Estrangeiro), "Suspicios" (Suspeita), "Shadow of a Doubt" (A sombra de uma dúvida), "Spellbound" (Quando manda o coração), "Rope" (Festim diabólico), "Strangers on a Train" (Pacto sinistro), "Rear Window" (Janela indiscreta), "The Trouble With Harry" (O terceiro tiro), "Vertigo" (Um corpo que cai), de 1959, seu último filme aqui exibido.

A lista, pois, é grande, e a opção é difícil. Qual dêles preferirá o leitor "hitchcockiano"?

De nossa parte, não preferimos "Psicose" (Psycho), seu último filme, datado do ano passado. Qualquer um dêstes filmes: "Os 39 degraus", "Correspondente estrangeiro", "Suspeita", "Pacto sinistro", "Janela indiscreta", "O terceiro tiro" ou "Um corpo que cai" — dá-nos, no nosso entender, uma dimensão maior do talento do famoso realizador inglês há longos anos radicado nos Estados Unidos. Mas isto é questão de ponto-de-vista, e não tem maior importância no caso.

"Psicose" é tão diferente da maioria das obras que compõem a filmografia do "homem que brinca com os nervos do espectador" como o fôra "Rebecca". Como neste, a personagem principal de "Psicose" não existe mais, embora tudo gire em tôrno dela, como círculos aquáticos. A psicose da governanta naquele filme de Laurence Olivier e Joan Fontaine (o domínio "post-mortem" de um ser sôbre outro) é do mesmo tipo do trauma mental de que sofre a personagem psicopática vivida na tela, com grande sensilibidade, por Anthony Perkins. Nada mais podemos dizer sôbre o assunto sob risco de revelar o "plot" do celulóide, o que constituiria uma traição à benevolência do leitor fiel e amigo.

Não entendemos bem a insistência com que alguns críticos se referem ao fato de haver Hitchcock abandonado aqui o clima tradicional de "suspense" para ingressar na senda do "terror". Cremos que o equívoco é patente: "Psicose" é menos um filme de "terror" (como é entendido ortodoxamente) do que um "policial-psicológico" com passagens de "suspense" e "terror": esta é que é a realidade. E um filme policial-psicológico extremamente bem feito, nem melhor nem pior que "Suspeita", por exemplo.

A fita não tem nada de revolucionária, como fundo ou forma. E' linear, convencional, no sentido de caminhar a sua trama para um desfêcho a que estamos habituados: o deslindamento do "mistério" coincide com o final da história. Sua surprêsa justifica o título (ou vice-versa). De resto, Hitchcock repete em "Psycho" alguns "fricotes", aqui sinônimo de hábil condução do entrecho e de rebuscamento artesanal. Negar que "Hitch" seja um excepcional "fricoteiro" é afirmar uma inverdade.

O elenco é admirável: nunca Anthony Perkins estêve tão bem dirigido como neste filme; êle é uma forte criação cinematográfica. Janet Leigh sem dúvida é uma atriz excelente, já revelada por Orson Welles em "A marca da maldade". E a comparsaria é de primeiríssima ordem.

Cinegrafia de um mestre do prêto-e-branco, John L. Russell, música ambiental de Bernard Herrmann, letreiros de apresentação e assistência pictórica de Saul Bass (o revolucionador dos títulos iniciais do cinema moderno).

Resumindo nossas impressões: "Psicose" não justifica em nenhum instante a tremenda onda publicitária que cercou o seu lançamento em tôdas as partes do mundo. Se é o filme de maior bilheteria de Alfred Hitchcock nem por isso é seu melhor filme, longe disso. Trata-se de obra de sólido artesanato, dirigida com a competência inegável de um mestre do cinema, decepcionante, contudo, pelo que significa dentro da filmografia do grande criador cinematográfico. Dizer que o roteiro de Joseph Stefano, extraído de um romance de Robert Bloch, é bastante inconveniente como estudo de estados emotivos registrados pela moderna psiquiatria, é estar apontando a falha mais grave da última produção de Hitchcock, um filme apenas regular dentro de sua filmografia, embora bastante aceitável no atual panorama do combalido cinema ianque.

Registro

1816 — Nasce, em Pernambuco, Joaquim Saldanha Marinho.

1822 — Aviso de Pedro I estabelecendo que lei alguma emanada de Portugal fôsse obedecida no Brasil sem o seu CUMPRA-SE.

1861 — Nasce, em Itaguaí, Luís Murat.

1937 — Morre, em São Paulo, o escritor Paulo Setubal, membro da Academia Brasileira de Letras.

ANIVERSARIOS

FAZEM ANOS HOJE

SENHORES:

Ministro Trajano Medeiros do Paço; Fernando Faustino de Figueiredo; professor Murilo Cavalcânti; Gastão Cerqueira Coelho; Paulo Ramos; Honório Pinto da Silva Leal; Alfredo T. Siqueira; Manoel de Freitas Silva; Brasil dos Reis; Antenor Mayrink Veiga; Carlos Paiva Gonçalves; Rui Acioli Tenório.

— Aniversaria hoje o dr. Mário Lobato de Abreu, médico-dermatologista do Instituto de Aposentadoria e Pensões dos Industriários, da Fundação Gafrée-Guinle e do SAMDU.

SENHORAS:

Maria Piedade Reis; Marília Figueiredo Pimentel; Amélia Rodrigues Pereira; Nadir Lemos; Maria Sousa Dantas; Cordéli Pontes; Marina Vanderlei Ribeiro; Maria Bezerra da Silva e Adelina Cordeiro Caldeira.

MENINOS:

Gilcênio — filho do casal Gilcênio-Elisa Lopes.

CASAMENTOS

Na Igreja Matriz de Nossa Senhora do Carmo, em Vicente de Carvalho, será realizado no próximo dia 27, o casamento religioso do jornalista Antônio Lemos com a senhorinha Josefa Maria de Jesus. A cerimônia será oficiada às 16,15 horas, onde os noivos receberão os cumprimentos.

—*Srta. Sílvia Jorge-sr. Luís Cláudio de Matos* — Com a srta. Sílvia Jorge, filha do casal Manuel Jorge, casa-se no dia 6, o sr. Luís Cláudio, filho do sr. e sra. Alírio Hugueney de Matos. A cerimônia religiosa será efetuada às 18,30 horas, na Igreja de Santa Teresinha, no Túnel Novo.

NASCIMENTOS

Giambenito — filho do casal Giambenito Tianozzola-Mawa Lussa Tianzzola.

"IN MEMORIAN"

Prof. Alberto Vitorino Monteiro James — Transcorrerá amanhã o 30º dia do falecimento do prof. Alberto Vitorino Monteiro James. Os professôres, funcionários e alunos da Escola Industrial Ferreira Viana mandarão celebrar, em sua memória, missa, às 10 horas, na Capela do Colégio Militar. Para a cerimônia, convidam os parentes, amigos e antigos colegas daquele saudoso mestre do ensino técnico-profissional do Estado da Guanabara.

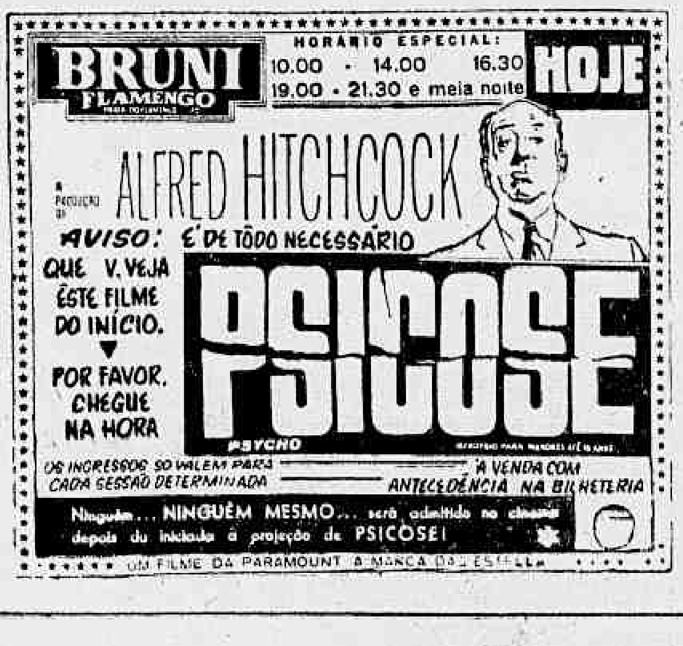

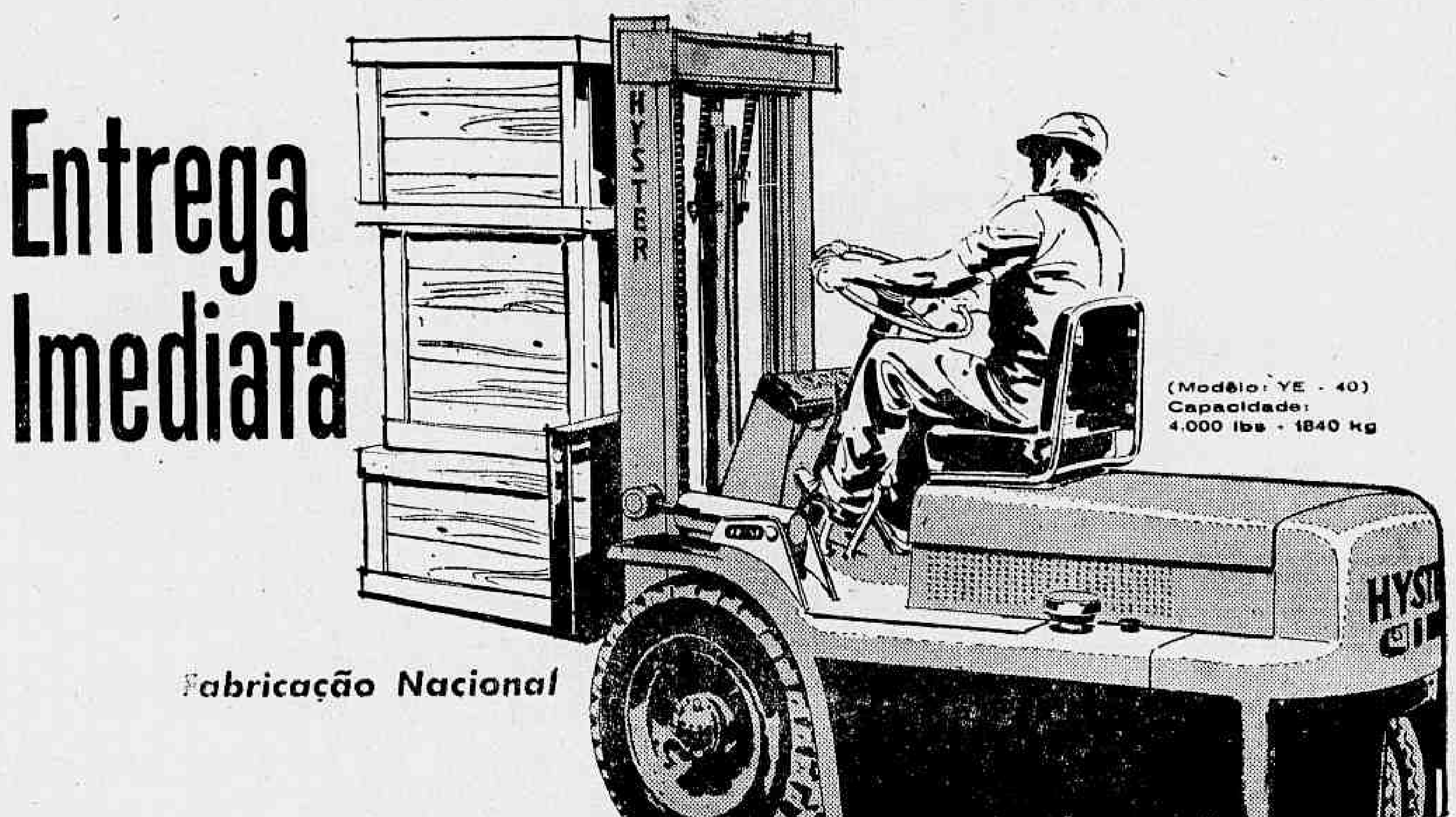

AS EMPILHADEIRAS

HYSTER

movimentam cargas com rapidez, segurança, a baixo custo

LINHA COMPLETA-VÁRIAS CAPACIDADES

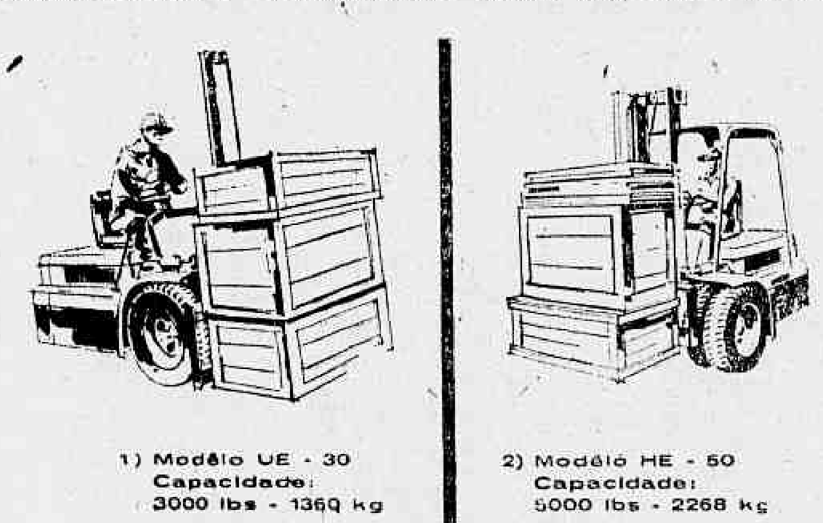

MOTOR SUPER-SILENCIOSO Continental de 4 cilindros. 50 HP 2 marchas à frente 2 à ré. Montado sôbre coxins de borracha.
DUPLAS CORRENTES DE ELEVAÇÃO O porta-carga trabalha sôbre rolamentos de roletes. As lanças são de fácil ajuste, bastando para isso que se removam os pinos.
PNEUMÁTICOS DE TRAÇÃO 7.50 x 15 - 10 lonas com grande capacidade de sustentação.
MANOBRAS FÁCEIS EM ÁREAS PEQUENAS
CONTRÔLES À MÃO DO OPERADOR
GRANDE VISIBILIDADE E SEGURANÇA
CHASSIS RÍGIDO Fabricado em uma só peça de aço

DISTRIBUIDOR

SOTREQ S.A. de Tratores e Equipamentos

Rio de Janeiro: Av. Brasil, 9200 - Tel. 30-9966 - Cx. Postal 20 - Vitória: Av. Vitória, 2073 - Cx. Postal 483

Campos: Rua Tenente Coronel Cardoso, 1031, Cx. Postal 167

CABELO BRANCO?

Orf-Léne

está mais caro mas TINGE MELHOR

HENNÉ-LÉNE

TINGE E ALIZA

AMÉRICO: 25-2837

CARTAZ

TEATROS

BOLSO — 27-3122 — "Inimigos Intimos" — Comedia de Barrillet Greby com Aurimar Rocha, Nicette Bruno e Paulo Goulart. Diàriamente, às 21,15 horas. Aos sábados e domingos, vesperais às 16,15 horas.

•

COPACABANA — 57-18-18 — "O AMOR É ROSA BOMBOM" — Peça de Raoul Praxy com Yona Magalhães Ribeiro Fortes André Villon e Cilo Costa. Diàriamente às 21 horas. Quintas e domingos às 16 e 21 horas. Aos sábados às 16, 20 e 22,15 horas.

•

DULCINA — 32-5817 — "Casar ou Experimentar?" — Comedia de Lawrence Ronde com Alvaro Aguiar, Gracinda Freire, Lea Fernandes e Ritdo Gonçalves. Diàriamente, às 21 horas. Vesperais às quintas e domingos às 16 horas.

•

GINASTICO — 42-45-21 — "COM A PULGA ATRÁS DA ORELHA" — Comedia de F. Feydeau com Fernando Montenegro, Sergio Brito e Italo Rossi. Apresenta Cia. de Teatro dos 7. Dias úteis às 21 horas. Aos sábados às 20 e 22,15 horas. Aos domingos às 16 e 21 horas.

JARDEL — 27-8712 — "Entre Louras e Morenas" — Revista produzida por Geysa Boscoli com Silvana, Dilma Cunha e Manon Godoy. Diàriamente às 20,15 e 22,15 horas. As quintas, sábados e domingos, vesperais às 16,15 horas.

•

MAISON DE FRANCE — 52-8678 — "O Idiota", de Dostoiewsky, com Ana Edler, Adriano Reys, Paulo Padilha e Nélson Vaz. Diàriamente às 21,15 horas. Aos sábados, às 20 e 20,30 horas. Aos domingos, vesperal às 16 horas.

•

MESBLA — 22-7632 — "Lisbela e o Prisioneiro" — Comédia de Osmar Lins com o elenco da Cia. Tônia-Celi-Autran. Diàriamente às 21 horas. As quintas e domingos, vesperais às 16 horas. Aos sábados, às 20 e 22,30 horas. Voltará ao cartaz no próximo dia 9.

•

MUNICIPAL DO RIO DE JANEIRO — 42-3103 — "Otelo" de Shakespeare, com o elenco da Cia. Tônia-Celi-Autran. Diàriamente, às 21 horas. Vesperais às 16 horas, quinta, sábado e domingo. Sòmente uma semana de apresentações.

•

NACIONAL DE COMEDIA — "O BÔCA DE OURO" — Tragédia de Nélson Rodrigues com Beatriz Veiga, Milton Morais, Magalhães Graça, Vanda Lacerda e grande elenco. Diàriamente às 21 horas.

•

PRAÇA — 37-5709 — "Carlota" — Comédia policial de Miguel Mihura, com Cláudio Corrêa e Castro, Fábio Sabag, Tereza Raquel e Emilio de Matos. Diàriamente às 21,30 horas. Aos sábados às 20 e 22,30 horas. Aos domingos, às 17 e 21 horas.

RECREIO — 22-8164 — "A GIRIPOCA VAI PIAR" — Revista de Luís Felipe Magalhães e Gomes Leal com Rosemarie Suquet, Zezé Macedo, Spina Tiririca, e Noel Carlos. Atração "strip-tease japonês". Dias úteis às 20 e 22 horas. As quintas, sábados e domingos às 16, 20 e 22 horas.

•

REPUBLICA — 22-0271 — "Cara de Palhaço" — Revista de Maia e Frazão com Nélia Paula, Carlos Celo e Manuel Vieira, Gisela Greco e Marivalda. Sátira política. Diàriamente às 21 horas. Vsperais às quintas e domingos às 16 horas. Aos sábados, sessões às 16 20 e 22 horas.

•

RIO — 45-8051 — "Espectros" — Peça de Ibsen com Maria Sampaio e Ziembinski, Rubens Corrêa, Germano Filho e Thelma Reston. Diàriamente às 21 horas. As quintas e domingos, vesperais às 16 horas.

•

RIVAL — 22-27-21 — "A VACA DE GUARDA-CHUVA" — Comédia de J. Gama com Alda Garrido e sua Cia. Dias úteis às 21 horas. Sábados e domingos às 16, 20 e 22 horas. As quintas-feiras, às 16 e 21 horas.

•

SANTA ROSA — 47-8641 — "Procura-se uma Rosa" — De Pedro Bloch, Vinicius de Moraes e Gláucio Gill, com Norma Benguel, Jecê Valadão, Araci Cardosso, Agildo Ribeiro, Dirce Migliaccio e Antônio Patiño. Diàriamente às 21 horas. Vesperais aos sábados, domingos e feriados às 16,30 horas. Aos sábados, às 20 e 22 horas.

> Atualizações de programas poderão ser feitas em cartas dirigidas à nossa redação, Avenida Rio Branco, 25-sobreloja, ou pelo telefone 23-3763, das 11 às 13 horas.

CINEMAS

ART PALACIO (Copacabana) — "Não me Esqueças" — Musical ítalo-alemão (em tecnicolor) com Sabine Bethman e Ferruccio Tagliavini. As 13,30, 15,30, 17,30, 20 e 22,30 horas. Censura livre. Apresentação da Art Films.

•

ASTORIA, PLAZA, OLINDA, MASCOTE e ROSARIO — "O Ocaso dos Bárbaros" — Aventuras (russo em tecnicolor) com Boris Andreiev e Natalia Medlyedeva. As 14, 16, 18, 20 e 22 horas. Censura, 10 anos. Apresentação da Tabajaras Filmes.

•

METRO PASSEIO — "BEN HUR" — Filme bíblico (americano) em cinemascópio e tecnicolor) com Charlton Heston e Jack Hawkins. As 15 e 20,30 horas. Aos sábados, domingos e feriados às 14,30 e 19,30. Censura livre. Apresentação da Metro Goldwyn Mayer.

•

ART PALACIO (Tijuca) — "O Belo Antônio" — Drama italiano com Marcello Mastroanni e Cláudia Cardinale. As 14, 16, 18, 20 e 22 horas. Censura 18 anos. Apresentação da Art Films.

SAO LUIS — "Entre Deus e o Pecado" — Drama americano (em tecnicolor) com Burt Lancaster e Jean Simmons. As 13,30, 16,10, 18,50 e 21,30 horas. Censura, 18 anos. Apresentação da United Artists. Pelo seu desempenho nessa película, o ator Burt Lancaster recebeu o "Oscar" da Academia de Hollywood.

•

BRUNI (Flamengo) — "Psicose" — Drama americano produzido por Alfred Hitchcock com Anthony Perkins, Vera Miles, John Gavin e Janet Leigh. As 10, 14, 16,30, 19, 21,30 e 24 horas. Censura, 18 anos. Apresentação da Paramount. Entrada permitida sòmente no início de cada sessão.

•

PALACIO — "Ninfas" — Drama francês com Christian Pezey e Colette Descombes. As 14, 15,40, 17,20, 19, 20,40 e 22,20 horas. Censura, 18 anos. Apresentação da Fox.

•

CARUSO (Copacabana), ESKYE (Tijuca), IMPERATOR, REGENCIA, SAO PEDRO, RIO BRANCO e NACIONAL — "Rabo de Foguete" — Comédia americana (em tecnicolor) com Jerry Lewis. As 14, 15,40, 17,20, 19, 20,40 e 22,20 horas. Censura livre. Apresentação da Paramount.

•

ODEON, SAO JOSÉ, GUANABARA, MOÇA BONITA, ROXY, MADRID e MELLO (Bonsucesso) — "Tarzan, o Terror do Deserto". Aventuras (americano) com Johnny Weissmuller e Johnny Sheffield. As 14, 15,40, 17,20, 19, 20,40 e 22,20 horas. Censura livre. Apresentação da United Artists.

CARIOCA — "Sete Homens e Um Destino" — "Western" (americano em tecnicolor) com Yul Brynner. As 14, 16,30, 19 e 21,30 horas. Censura, 14 anos. Apresentação da United Artists.

•

RIVOLI — "O Salário do Mêdo" — Drama francês com Yves Montand e Vera Clouzot. As 11,30, 13,40, 15,50, 18, 20,20 e 22,30 horas. Censura, 14 anos. Apresentação da França Filmes. Uma seleção da ABCC.

•

VITORIA e PAISSANDU — "Retrato em Negro" — Drama americano (em tecnicolor) com Lana Turner, Anthony Quinn, Sandra Dee e John Saxon. As 13,20, 15,30, 17,40, 19,50 e 22 horas. Censura, 18 anos. Apresentação da Universal International.

•

METRO (Copacabana) e METRO (Tijuca) — "Disque Butterfield 8" — Drama americano (em tecnicolor) com Elizabeth Taylor (premiada como a melhor atriz do ano pelo seu trabalho), Laurence Harvey e Eddie Fisher. As 14, 16, 18, 20 e 22 horas. Censura, 18 anos. Apresentação da Metro.

•

OPERA — "Um Raio de Luz" — Musical espanhol (em tecnicolor) com Marifrol e Anselmo Duarte. As 14, 16, 18, 20 e 22 horas. Censura livre. Apresentação da Condor Filmes.

•

COPACABANA, PRESIDENTE e CENTRAL — "Senhoritas de Uniforme" — Drama alemão (em tecnicolor) com Romy Schneider e Lilli Palmer. As 14, 16, 18, 20 e 22 horas. Censura, 18 anos. Apresentação da Art Films.

•

AZTECA — "Aladim e a Lâmpada Maravilhosa" — Fantasia mexicano (em tecnicolor) com Clavillaso e Ana Bertha Lepe. As 14, 16, 18, 20 e 22 horas. Censura livre. Apresentação da Pelmex.

•

FLORIDA, FLUMINENSE, STA. HELENA, STA. CECILIA, COLISEU e PARAISO — "800 Léguas pelo Amazonas" — Aventuras mexicano (em tecnicolor) baseado numa novela de Júlio Verne com Carlos Lopez Montezuma, Elvira Quintana e Maria Duval. As 14, 15,40, 17,20, 19, 20,40 e 22,20 horas. Censura, 10 anos. Apresentação da Pelmex.

•

IMPÉRIO, LEBLON, MARACANA, BONSUCESSO, CACHAMBI e LEOPOLDINA — "O Gigante de Gêlo" — "Western" (americano em tecnicolor) com Richard Burton e Robert Ryan. As 13,30, 16,10, 18,50 e 21,30 horas. Censura, 14 anos. Apresentação da Warner Bros.

•

ALVORADA — (Cinema de Arte) — "O Garoto" com Charlie Chaplin e "Paixonite Aguda" com o Gordo e o Magro. As 16,30, 19 e 21,30 horas. Aos sábados, domingos e feriados, sessões também às 14 horas. Censura livre. Apresentação da Hans.

•

PAX, RICAMAR, PALACIO (Higienópolis) e MELLO (Penha) — "Carícias Compradas" — Drama inglês, com John Derek e Mixy Vitale. As 14, 16, 18, 20 e 22 horas. Censura, 18 anos. Apresentação da Metro Goldwyn Mayer.

•

ART PALACIO (Méier) — "O Grande Circo" — Drama americano (em tecnicolor) com Victor Mature, Vincent Price e Rhonda Flemming. As 14, 16, 18, 20 e 22 horas. Censura livre. Apresentação da Allied Artists.

•

PATHE, RIVIERA, PARA TODOS e MAUA — "Acossado" — Drama francês com Jean Seberg e Jean-Paul Belmondo. As 14, 15,40, 17,20, 19, 20,40 e 22 horas. Censura 18 anos. Apresentação da França Filmes.

•

MADRID, SANTA ALICE e RIAN — "Aníbal, o Conquistador" — Épico americano (em tecnicolor) com Victor Mature. As 14, 16, 18, 20 e 22 hs. Censura, 14 anos. Apresentação da Warner Bros.

•

REX, ALASKA, MIRAMAR e AMÉRICA — "O Amanheceu da Glória" — Drama de guerra (americano) com James Cagney, vivendo o papel do almirante Halsey, herói da última guerra. As 13,20, 15,30, 17,40, 19,50 e 22 horas. Censura, 10 anos. Apresentação da United Artists.

•

ROIAL, MEIER, ALFA, RAMOS, PENHA, HADOCK LOBO e RIACHUELO — "A Casa dos Maus Espíritos" — Filme de terror (americano) com Vincent Price, Carol Ohmart e Richard Long. As 14, 16, 18, 20 e 22 horas. Censura, 14 anos. Apresentação da Allied Artists.

Pelo miolo da raia

De OSCAR VARÊDA

Continuam as obras finais no Hipódromo da Ilha do Governador. Tudo naquela base do corre corre. — Os engenheiros estão garantindo que a coisa estará pronta para a inauguração anunciada em junho próximo.

★

Dentro de próximos dias acontecerão as eleições do Jockey Clube Guanabara. — Em estado de chapa única. A união faz a fôrça. Dos nomes falados assim por alto para a presidência, o do sr. Ademar de Faria parece o mais cotado.

★

Enquanto nos bastidores a guerra fria continua. — Cada um cuidando do seu futuro. — Cavalos adquiridos pelo JCB no Rio Grande do Sul não podem correr em outro Hipódromo. — Todos já sabem. — E que produtos adquiridos nos leilões promovidos pelo JCG não podem também correr em outro campo de corridas... sabiam? — Está lá nos regulamentos dos leilões da nova entidade.

★

Ernani de Freitas voltou todinho de São Paulo trazendo sua cavalhada de volta. — Nenhum conseguiu ganhar, mas todos sentiram a troca de ambiente tremendamente.

★

Para o treinador Valter Aliano a corrida de LORD CHANEL naquela sôpa de ervilha de domingo não valeu. — Está no entanto conformado porque acha ATRAMO um potro de grande categoria. — Espera no entanto tirar a dúvida no próximo G. P. «Presidente Vargas» numa pista normal. — Os dois estão inscritos. O tordilho é certo comparecer. Vamos agora torcer para que ATRAMO confirme. — O turfe de qualquer lugar vive mais, vibra mais quando as rivalidades entre bons corredores aparece provocando a criação de torcidas distintas.

★

Para o mesmo Aliano, LORD VERMOUTH correu muito. Vinha de uma perigosa recuperação, tendo sido levado com muito cuidado para um retôrno sem nenhum prejuízo de suas futuras exibições. — Não poderia ser, inclusive, apertado muito para alcançar o último furo. — Felizmente o bichinho correu, foi segundo e acabou até derrotando o papão LORD CHANEL. É bem verdade que em situação nada normal para o tordilho.

★

Isto tudo, minha gente, é para mostrar como foi contrária a pista para o craque gaúcho. — Aqui vou revelar uma coisa, que o próprio treinador Aliano jamais revelou. — LORD CHANEL não trabalha junto com o LORD VERMOUTH para não acovardar o potro. Isto foi resolvido após os primeiros trabalhos dos dois juntos quando o CHANEL chegou a Gávea.

★

Pois ainda sem preparo cem por cento aquêle derrota o tordilho que ostentava uma forma perfeita. Daí o desastre que foi para LORD CHANEL aquela pista de grama pesada.

★

Êstes meus queridos brasileiros o meu chôro no caso, diante de alguns gozadores que ainda não acreditam nas reais possibilidades de LORD CHANEL. — Devo assim aos leitores um perdão pelo assunto ter saído um pouco grande, roubando espaço para talvez notícias mais interessantes.

★

Tony Pinto da Silva foi outro que já retornou ao Rio trazendo de volta, entre outros, esta figura impoluta de salvação dos aflitos cariocas em São Paulo, chamado GALBION.

★

O nosso agradecimento dêste já ao presidente Francisco Eduardo de Paula Machado que atendeu ao nosso apêlo. — Recebemos no sábado passado na cabina do Jornal do Brasil a visita de um dos diretores do Hipódromo, o risonho sr. Pôrto D'Ave que prometeu dar jeito na nossa tenda de trabalho. — Hoje à noite estaremos conferindo os primeiros melhoramentos.

Estão quase prontos os folhetos de propaganda do JCB para a sua temporada internacional de agôsto na Gávea. — Alguns em inglês para a distribuição em outros países. — O sr. Adair Elras de Araújo está comandando esta promoção.

★

Na mais completa «moita» continua a comissão de inquérito criada para apurar as irregularidades no Hospital de Veterinária do JCB, trabalhando nestes últimos dias. — Ninguém sabe informar nada sôbre...

Genecy é o colírio bem moreninho que enfeita a nossa galeria. Ela estará breve perturbando o Marco Pólo, no Fred's, nas aventuras do mencionado distinto. Enquanto isto acontece, ela, que é muito da vivinha, marca acumuladinha para hoje à noite — Lupanga, Piston e Quantum. Se você acertar bata palminhas para a môça... Se errar tire êstes pensamentos marotos da sua cachola e lembre-se que ela não tem culpa que você seja um pé-frio...

FESTIVO REAPARECE: MUITA CHANCE

Lembretes

RIO —

1º Páreo:

VAC atuou a contento, na última, e agora já pode vencer.

DENIZARDE reaparece em turma acessível. Na raia leve tem chance.

2º Páreo:

FAIR KITTEN volta em companhia camarada. E' o melhor azar do páreo.

D. GASTAL parece ser a fôrça da carreira. Tem muita chance.

3º Páreo:

LUPANGA reapareceu correndo muito e só perdeu "lá em cima". Ficou na vez.

MÚSICA reaparece em turma convinhável. Como azarão, pode ser.

4º Páreo:

PISTON deu para confirmar, últimamente. Está na vez.

DIFERENCIAL é o ex-Savage que, numa raia leve, pode figurar.

5º Páreo:

MILA está correndo muito. Qualquer dia vai ganhar com pule alta.

FRIGIA está muito "falada" entre os sabidos. Cuidado!

6º Páreo.

CAMPI vai correr melhor numa raia leve. E' pule boa.

RIS parece ser o melhor azar do páreo. Antigamente, era um passeio...

7º Páreo:

DRAFT volta "tinindo" e é um cavalo bastante regular. Pode ser o ganhador.

MAR CÁSPIO é um dos bons azares da carreira. Vem preparado de São Paulo, onde estava atuando.

8º Páreo:

QUANTUM venceu bem, na estréia, e deve figurar novamente.

GLOUCESTER, numa raia leve, vai dar muito trabalho. Está "sobrando" na turma.

52-6000
para um serviço de comunicações rápidas com o mundo inteiro
TELEGRAMAS — TELEX — TELEFONE
VIA RADIOBRÁS
CABINES PÚBLICAS DE TELEX
Av. Rio Branco, 45 e 243
Av. Atlântica, 1602-A
Telegramas e ligações telefônicas diretas com o Exterior
Dia e Noite
Disque 52-6000
COMPANHIA RADIOTELEGRÁFICA BRASILEIRA

Montarias oficiais: sábado e domingo

RIO —

Os jóqueis que montarão os animais alistados nos páreos de sábado e domingo, no Hipódromo da Gávea, são os seguintes:

SÁBADO

1.º Pareo - Às 13,30 - 1.200 metros Cr$ 150.000,00 - (Variante)

	ks
1—1 Borgonha, J. Marchant	55
2—2 Borda, J. G. Silva	55
3 Lagoa, M. Niclevisck	55
3—4 Banza, A. Santos	55
5 Risha, W. Andrade	55
4—6 Budapest, F. Irigoyen	55
7 Minha Morena F. G. Silva	55

2.º Páreo - Às 14,00 - 1.300 metros Cr$ 140.000,00 - (Variante)

	ks
1—1 Negélia, J. Baffica	56
2 Queen Iseult, R. Penido	56
2—3 Arge, A. Santos	56
4 Albena, J. Silva	56
3—5 Quelúcia, A. Ricardo	56
" Glad Girl, J. Corrêa	56
4—6 Gravure, J. G. Silva	56
" Baby Monn, J. Marchant	56

3.º Páreo - Às 14,30 - 1.500 metros Cr$ 120.000,00

	ks
1—1 Apolônia, J. Marchant	57
2 Explosion, A. Bolino	53
2—3 Gay Love, R. Penido	57
4 La Niegra, J. Santos	57
3—5 Icangá, J. M. Santos	57
6 G. Carioca, A. M. Cam.	57
4—7 Zizia, A. Santos	57
8 Xaropada, C. Morgado	53

4.º Páreo - Às 15,00 - 1.500 metros Cr$ 120.000,00

	ks
1—1 Tio Godoy, L. Diaz	57
" Tio Ricardo, A. Ricardo	57
2—2 Palpiteiro, J. Lopes	57
3 Pé de Grilo, A. Portilho	57
3—4 Sapo, A. M. Caminha	57
5 Bronzeado, D. P. Silva	57
6 Palospavos, A. Santos	57
4—7 Donaldo, A. Bolino	57
8 Zomba, O. Moura	57
9 Londoner, A. O. Silva	57

5.º Páreo - Às 15,30 - 1.200 metros Cr$ 120.000,00 - (Variante)

	ks
1—1 Saxofone, C. Morgado	57
2 Nilópolis, A. Reis	57
2—3 Quincaju, A. Portilho	57
4 Lampeão, J. Silva	57
3—5 Valparaiso, J. Tinoco	57
6 Poncho Negro, A. Bolino	57
4—7 Kamazón, M. Niclevisck	57
8 Farouche, A. G. Silva	57
9 Lymelus, A. M. Caminha	57

6.º Pareo - Às 16,00 - 1.400 metros Cr$ 80.000,00 - (Betting)

	ks
1—1 Mister Joe, C. A. Sousa	58
" Tampico, A. G. Silva	52
2—2 Ajax, N. Correrá	60
3 Bon Soir, P. Lima	56
3—4 Bicão, J. Marchant	58
5 Jonjak, I. Sousa	60
6 Hunding, J. Silva	52
4—7 Javaneza, J. M. Santos	56
8 Troxeba, A. M. Caminha	58
9 Bailarina, F. Conceição	52

7.º Páreo - Às 16,35 - 1.600 metros Cr$ 200.000,00 - (Betting) - (Prêmio Nove de Maio)

	ks
1—1 Paddy, F. G. Silva	59
2 Miss Fortuna, A. Ricardo	56
3 Fairuz, J. Carlindo	56
2—4 Albânia, J. Marchant	57
" Anabela, M. Silva	54
5 Agripina Augusta, N. Cor.	56
3—6 Xaira, J. Ramos	57
7 Bárbara, J. G. Silva	56
8 Fascinante, A. Bolino	54
9 Ahman, C. Morgado	54
4-10 Zunga, A. Santos	60
" Anfora, J. Corrêa	53
11 Scândia, L. Diaz	53
12 My Fair Lady, J. Silva	56

8.º Páreo - Às 17,10 - 1.500 metros Cr$ 120.000,00 - (Betting)

	ks
1—1 Gelboé, F. Conceição	57
2 Zito, C. R. Carvalho	57
3 Goyanito, J. Corrêa	57
4 Pampeiro, J. Silva	57
2—5 Tókio, J. Martins	57
" Van Chang, J. M. Santos	53
6 Phoebus, J. Quintanilha	57
" Tenace, N. Correrá	57
7 Rison, O. Moura	57
3—8 Tarso, A. Bolino	57
9 Labatout, J. Santos	57
10 Bob's, A. Nahid	57
" Poncho Negro, N. Correrá	53
11 Mediar, D. P. Silva	57
4-12 Don Leivas, J. Marchant	57
13 Jolly Glox, A. M. Caminha	57
14 Xexéu, J. G. Silva	57
15 Zé Curiboca, J. Tinoco	57
" Valparaiso, A. Ramos	57

DOMINGO

1.º Páreo - Às 13,30 - 1.200 metros Cr$ 150.000,00 - (Variante) - Areia

	ks
1—1 Xamete, J. Marchant	55
2 Leal, J. Baffica	55
2—3 Belfast, A. Ricardo	55
4 Lage, J. G. Silva	55
3—5 Bogardo, A. Santos	55
6 Ousado, A. G. Silva	55
4—7 Beaujolais, J. Portilho	55
8 Huffy, D. Moreno	55

2.º Páreo - Às 14,00 - 1.200 metros Cr$ 150.000,00

	ks
1—1 Imury, C. R. Carvalho	55
2 Mahendra, D. Moreno	55
2—3 Angi, S. Mazzala	55
4 Erica, A. Santos	55
3—5 Beduina, W. Andrade	55
6 Palas, R. Penido	55
4—7 Flora Romana, P. Lima	55
8 Huesca, J. Tinoco	55
9 Oretana, A. Ricardo	55

3.º Páreo - Às 14,30 - 1.400 metros Cr$ 120.000,00

	ks
1—1 Vancouver, J. Marchant	57
2 Imbuida, M. Niclevisck	57
2—3 Jolie Fête, J. Negrelló	57
4 Lakbi J. Carlindo	57
3—5 Futil, D. P. Silva	59
6 Intruja, A. M. Caminha	57
4—7 Engala, A. Olivares	57
8 Minha Pretinha, F. Conc.	57
9 Pitanga, J. G. Silva	57

4.º Páreo - Às 15,00 - 1.300 metros Cr$ 140.000,00

	ks
1—1 Shia, D. Moreno	56
2 Anfora, J. Ramos	50
2—3 Alpes, A. Ricardo	52
" Arleziana, J. Julião	50
3—4 Queit Boy, A. Santos	52
5 Agr. Augusta, J. G. Silva	56
4—6 Ghosty Wind, P. Lima	52
7 Astória, J. Silva	50
8 Clicê, A. G. Silva	50

5.º Páreo - Às 15,30 - 1.000 metros Cr$ 140.000,00

	ks
1—1 Clino, J. Marchant	56
2 Gordini, N. Correrá	56
2—3 Extend, P. Lima	56
4 Rei da Granja, J. Barros	56
3—5 Borealis, F. Irigoyen	56
6 Ohé Johnny, J. Portilho	56
7 Shift, A. Ricardo	56
4—8 Uruki, J. G. Silva	56
9 Angouleme, A. Bolino	56
10 Mister-Lion, J. Ramos	56

6.º Páreo - Às 16,00 - 1.000 metros Cr$ 140.000,00 - (Betting)

	ks
1—1 Nangate, J. Portilho	56
" Isolde, L. Acuña	56
2 Dode, C. R. Carvalho	56
2—3 Alex, J. Marchant	56
4 Jatinã, N. Correrá	56
5 Jauru, D. P. Silva	56
3—6 Lavras, P. Lima	56
7 Babucha, A. Bolino	56
8 Jacigua, C. Morgado	56
9 Russinha, J. Ramos	56
4-10 Dauphine, A. G. Silva	56
11 Fagulha, O. Moura	56
12 Araruma, J. Marinho	56
13 Adriça, A. Ricardo	56

7.º Páreo - Às 16,35 - 1.400 metros Cr$ 120.000,00 - (Betting)

	ks
1—1 Armendariz, J. Marchant	57
" Quejando, D. Moreno	57
2 Revolto, J. Santos	57
2—3 Hurlingham, A. Olivares	57
4 Firstrate, P. Lima	57
5 Zêlo, A. Santos	57
3—6 Leyd, J. Carlindo	57
7 Czar, A. Bolino	57
8 Vagalume, I. Oliveira	53
4—9 L. do Sertão, J. Negrelló	57
10 Excelsior, A. M. Caminha	57
11 Kill, J. M. Santos	53
12 Londoner, A. O. Silva	53

8.º Páreo - Às 17,10 - 1.300 metros Cr$ 80.000,00 - (Betting) - (Variante) - (Areia)

	ks
1—1 Ted, A. Olivares	60
2 Kaichek, B. Alves	52
3 Nabab, I. Sousa	54
4 Jambegê, J. A. Silva	58
2—5 Quarral, A. M. Caminha	60
" Canivete, A. Ricardo	52
6 Vingo, N. Correrá	58
7 Clamart, A. Bolino	56
3—8 Gandulo, F. Conceição	56
" Bandolim, P. Lima	54
9 Fan, J. Marchant	56
10 Pernambuco, M. Niclevisk	54
4-11 Isleros, J. Santos	52
12 Piano, C. Morgado	60
13 Jangali, J. M. Santos	60
" Bon Marché, J. Barros	52

Quantum, Gloucester e Argot são os rivais

RIO —

O cavalo Festivo vai reaparecer com grandes possibilidades de vitória no último páreo da reunião desta noite, programado para a distância de 1.200 metros.

Aquêle pensionista de José Salustiano da Silva vem de uma série de boas atuações, sendo que na derradeira oportunidade em que foi apresentado escoltou o ligeiro Atis — após figurar na dianteira durante tôda a primeira fase do percurso.

"INIMIGOS"

Quantum, que estreou vencendo há poucos dias, e Gloucester aparentam ser os principais adversários de Festivo.

O defensor do "Stud" Rocha Faria cumpriu uma "performance" destacada ao "debutar", derrotando, entre outros, o cavalo Dourado, que vem acumulando uma série de colocações na turma. E Gloucester, caso consiga uma raia a seu gôsto bem leve, deverá dar muito trabalho, uma vez que, além de adaptar-se melhor à raia leve, por ser um animal que sofre de hemorragias tem o seu rendimento diminuido na cancha pesada. Festivo está, aparentemente, à vontade na carreira devendo temer apenas as presenças de Quantum e Gloucester.

Aprontos para hoje: Argot; 36" em 600

RIO —

O cavalo Argot realizou um dos melhores aprontos dos animais inscritos na reunião noturna de hoje na Gávea.

Tem 36" cravados para uma partida de 600 metros com ação das melhores.

MARCAS ANOTADAS

Eis os tempos tomados na manhã de têrça-feira última na Gávea em pista de areia pesada.

1.º PAREO

VAC, J. M. Santos, 600 em 40".
BOBINHA, I. Lima, 600 em .... 40"2/5.

2.º PAREO

DAUPHINE GASTAL, D. Moreno, 700 em 47"2/5.
QUIÇABA, W. Andrade, 800 em 54".
BAN LON, J. Portilho, 700 em 46"2/5.
SUZUKI, J. Ramos, 600 em .... 37"3/5.
MANGÁ, A. Ricardo, 600 em 40".
FAIR KITTEN, P. Fontoura, 600 em 39".

3.º PAREO

JAMOY, A. Santos, 700 em 46".

4.º PAREO

DEVANEIO, J. Quintanilha, 360 em 24".
WESTPOINT, J. Marinho, 360 em 22"3/5.

5.º PAREO

FRIGIA, V. Veloso, 600 em 40".
BAN TAN, J. Quintanilha, 600 em 38".
LUA BONITA, J. Portilho, 600 em 39".
XALERA, J. Souza, 600 em .... 38"3/5.

6.º PAREO

CARPENTIER, P. Lima, 700 em 46"3/5.
DON FLAVITO, F. Maia, 800 em 51"2/5.
RIS, H. Lima, 700 em 47"2/5.
KOROVIN, A. M. Caminha, 700 em 46".
CALIFFO, J. Santos, 600 em 41".
FEITOR, A. Ricardo, 700 em .. 44"2/5.

7.º PAREO

XERXES, J. Ramos, 360 em .. 22"2/5.
UKASE, J. Julião, 700 em .... 45"3/5.
REBATE, A. Santos, 700 em 45".
TIO RAINHA, J. Barros, 700 em 45".
DRAFT, J. Corrêa, 700 em .... 45"1/5.
KING RAO, P. Lima, 700 em .. 45".
KAISER, R. Penido, 800 em 54".
PROCURADOR, I. Souza, 700 em 45"2/5.

8.º PAREO

QUANTUM, O. Serra, 600 em .. 36"3/5.
GLOUCESTER, L. Vaz, 600 em 41".
ARGOT, J. Julião, 600 em 36".
JONFIEL, C. R. Carvalho, 800 em 54".
QUADRIMOTOR, J. Silva, 600 em 41".

Para a...

(Conclusão da 4a. pág.)

recomendando, quando fôr o caso, às agências governamentais, as medidas que se tornarem necessárias à realização dos empreendimentos.

O parágrafo quarto do decreto objetiva que "conceitua-se como indústria mecânica pesada as atividades industriais destinadas à fabricação de máquinas operatrizes e de equipamentos industriais em geral."

CONSELHO

Um Conselho Consultivo assistirá o GEIMAPE, sendo a sua constituição composta por representantes do Instituto de Pesquisas Tecnológicas de S. Paulo; do Sindicato de Máquinas do Estado de São Paulo; da Associação Nacional de Máquinas e Veículos, Acessórios e Peças; da Escola Nacional de Engenharia; da Confederação Nacional da Indústria e da Associação Brasileira de Normas Técnicas.

Perdendo por...

(Conclusão na 9ª página)

Quarentinha por Amarildo, cometeu, então, a tolice de trocar Pepe por Zagalo, jogador de qualidades inteiramente diferentes o que afetou o quadro totalmente. Com Pepe a seleção brasileira estava no ataque, com Zagalo recuou, do que se aproveitaram os paraguaios.

Apesar da ordem do treinador Aimoré Moreira para que nos últimos minutos a bola fôsse retida no ataque, os paraguaios foram os que permaneceram atacando, deixando de marcar por falta de sorte. Aos 42º, por exemplo, Nilton Santos tirou uma bola de dentro do gol e Gilmar fêz duas excelentes defesas seguidas.

QUADROS

BRASIL — Gilmar; De Sordi (Marinho), Belini, Calvet e Nilton Santos; Zito e Didi; Garrincha, Coutinho, Quarentinha (Amarildo) e Pepe (Zagalo).

PARAGUAI — Mayereger; Arevalo, Monin (Jimenez), Monges e Insfram; Lezcano e Jara; Martinez, Lopes (Eliseu), Gonzalez (Ramirez) e Parodi.

O árbitro argentino Juan Brozzi estêve bem, tendo anulado com acêrto dois gols do Brasil, um deles porque Coutinho meteu a mão na bola e o outro porque fêz falta sôbre o goleiro.

Com êste resultado a Taça Osvaldo Cruz ficou definitivamente em poder dos brasileiros.

Zenezuela...

(Conclusão da 9a. pág.)

almirante, não me chamo Paulo e muito menos Meira. Sou Ivan Raposo presidente, da Comissão Executiva do Campeonato e estou inteiramente as suas ordens.

Lá de cima no seu pôsto de observação, o nosso Bolonha teve que intervir.

POBRES PERIODISTAS

A turma da imprensa estrangeira, em número elevado, comeu fogo para cobrir o XIX Campeonato. Localizados no Hotel Novo Mundo, precisavam ir diàriamente a três lugares diferentes e distantes — Bureau no Automóvel Clube, Maracanãzinho e Caio Martins, em Niterói. Sem a assistência de quem quer que seja, completamente abandonados, os pobres jornalistas visitantes se viravam, mantendo sempre a desportividade com um sorriso nos lábios. Vimos, após uma noitada no "Gilberto Cardoso", cêrca de 24 horas, dois jornalistas uruguaios perdidos as margens do Rio Maracanã sem saber como atingir o seu hotel no Flamengo. Pelo caminho que seguiam acabariam no "terreiro" do Joãozinho da Goméia, em Caxias.

MENISCO DO VALDEMAR

A ausência de Valdemar dos dois últimos jogos, surpreendeu a todos que desconhecem o estádio do seu joelho esquerdo, necessitando urgentemente de um bisturi. Menisco à vista.

CESTA DE VLAMIR

Faltando pouco para terminar o encontro Brasil x Uruguai, Kanela retirou os titulares para dar vez aos reservas. Avisado pela bancada de imprensa, Kanela fêz retornar Vlamir novamente à quadra com ordem de fazer uma cesta de qualquer maneira e tornar-se o "cestinha" do campeonato. Ocorre que quando foi retirado do jôgo, Vlamir tinha igual número de pontos com o chileno Tompson e o seu retôrno imediato teve por objetivo a consignação de uma cesta para o desempate. Vlamir precisava de mais dois pontos para liderar os encestadores. Fêz quatro.

O Diário Carioca APONTA

RIO —

Páreos		Duplas
1.º	Fair Helen — Bobinha — Dinarzade	13
2.º	Ban Lon — D. Gastal — Arnica	12
3.º	Lupanga — Jamoi — Lagenaria	12
4.º	Piston — Diferencial — Match	12
5.º	La Cloche — Xalera — Frigia	24
6.º	Don Flavito — King Lilac — Carpentier	24
7.º	Xiba — Rebate — Draft	12
8.º	Quantum — Gloucester — Festivo	11

Nossos informes para hoje

1.º Páreo — 1.300 metros — Cr$ 80.000,00 — às 20,20 horas — Recorde: 79"2/5, Farineli, Orto e Estrilo

Animais — Jóqueis — Pêso		Possibilidades	Treinadores	Performances	Tempo
1—1 Vac, J. M. Santos	58	Uma das principais adversárias.	H. Sousa	8º de B. Fury — Vergonha	1.400 89"2/5 AL
" Bobinha, P. Lima	52	Anda num grande estado. Brilhará.	H. Sousa	2º de Odália — Jamoy	1.300 85"4/5 NP
2—2 Tâmisa, J. Santos	56	Vem atuando mal mas é perigosa.	M. Araújo	Uº de B. Fury — Sea Mew	1.200 77" NL
3 Kovidara, P. Fontoura	52	Sempre esperada e falhando. Ôlho.	C. Pereira	Uº de F. Helena — M. Grillo	1.300 84"3/5 NP
3—4 Fair Helen, W. Andrade	56	Deve ser favorita. Muita chance.	S. Freitas	5º de B. Fury — Sea Mew	1.200 77" NL
5 Sea Mew, A. Santos	52	Chegou longe na última. Só placê.	I. Moraes	Uº de Fortunata — Vespertina	1.300 84"1/5 NP
4—6 Miss Grilo, A. Ramos	56	Está mais firme agora.	M. Mendes	3º de B. Fury — Sea Mew	1.200 77" NL
7 Dinarzade, A. M. Cam.	56	Possue alguma possibilidade.	M. Salles	7º de B. Fury — Vergonha	1.400 89"2/5 AL

Nossa indicação — FAIR HELEN — Adversária — BOBINHA — Bom azar — DINAZARDE

2.º Páreo — 1.300 metros — Cr$ 140.000,00 — às 20,50 horas — Recorde: 79"2/5, Farineli, Orton e Estrilo

1—1 Dauph. Gastal, D. Moreno	56	Gosta da distância e será rival.	L. Ferreira	9º de L. Champagne — Otfjia	1.600 98" GL
2 Quiçaba, W. Andrade	56	Turma dentro de suas possibilidades.	O. Lopes	3º de Nahusia — Kochana	1.200 78" AP
2—3 Ban Lon, J. Portilho	56	Não deve ser abandonada. Chance.	J. Araújo	6º de Gravure — Alca	1.200 77"1/5 AP
4 Suzuki, M. Silva	56	Vencer será tarefa árdua. Pule alta.	J. W. Viana	4º de Nahusia — Kochana	1.200 78" AP
3—5 Arnica, A. Santos	56	Ganhou em belo estilo e repetirá.	C. Cabral	1º de Nangate — Lavras	1.300 84"3/5 NE
6 Juaba H. Lima	56	Algo ligeira mas vem decepcionando.	J. S. Silva	5º de Amaralina — Unista	1.400 91"3/5 AP
4—7 Mangá, A. Ricardo	56	Maior adversária de Arnica. Pode ser.	L. Tripodi	3º de Gravure — Alca	1.200 77"1/5 AP
8 Fair Kitten, P. Fontoura	56	Muitas esperanças existem agora.	M. Mendonça	Uº de Aura — L. Champagne	1.500 94"3/5 AL
9 Eva Choice, I. Sousa	56	Não anima em dana. Só chega longe.	F. Schneider	6º de Amaralina — Unista	1.400 91"3/5 AP

Nossa indicação — BAN LON — Adversária — D. GASTAL — Bom azar — ARNICA

3.º Páreo — 1.000 metros — Cr$ 100.000,00 — às 21,20 horas — Recorde: 60"3/5, Blameless

1—1 Lupanga, A. G. Silva	56	Agora no quilômetro deve vencer.	S. Freitas	2º de Kao Kao — Bobinha	1.000 64"3/5 AP
2 Música, N. Correrá	54	Não correrá.	Exp. Coutinho	6º de C. Choice — Jumba	1.300 85"4/5 AP
2—3 Jamoy, A. Santos	54	Pode perfeitamente reabilitar-se.	R. Tripodi	3º de Odália — Bobinha	1.300 85"4/5 NP
" Bela Tamar, A. Ricardo	54	Vai ajudar muito sua companheira.	R. Tripodi	7º de Arrudinha — Densidade	1.300 85" NP
4 Catilinária, C. Morgado	54	Não está nada fácil sua tarefa.	C. Morgado	10º de Vespertina — Fortunata	1.300 83"2/5 AL
3—5 Lagenária, P. Lima	58	Grande competidora. Perigosa mesmo.	J. Piotto	4 de Kao Kao — Lupanga	1.000 64"3/5 AP
6 Bobinha, N. Correrá	56	Não correrá.	H. Sousa	2º de Odália — Jamoy	1.300 85"4/5 NP
7 Bruma, F. Conceição	54	Deve esperar melhor oportunidade.	W. Costa	6º de Cygnus — Chispeada	1.300 86" NP
4—8 Tônica, J. Quintanilha	58	Há fé. Melhor não abandoná-la.	E. Pereira Fº	5º de Odália — Bobinha	1.300 85"4/5 NP
" Joaneira, N. Correrá	58	Não correrá.	E. Pereira Fº	Uº de Fortunata — Densidade	1.300 85"4/5 NP
" Huy A. M. Caminha	56	Vem com vitórias de São Vicente.	E. Pereira Fº	Uº de Falèra — Filigrama (S.V.)	1.300 90" AE

Nossa indicação — LUPANGA — Adversária — JAMOY — Bom azar — LAGENARIA

4.º Páreo — 1.000 metros — Cr$ 100.000,00 — às 21,50 horas — Recorde: 60"3/5, Blameless

1—1 Piston, C. Morgado	54	Mesmo em mil metros é a fôrça.	L. Tripodi	2º de Sake — Xelro	1.300 85"1/5 NP
2 Devaneio, J. Quintanilha	56	Na pesada será "ôsso duro de roer".	M. Salles	3º de Bon Marché — Al Mansur	1.300 85"1/5 NM
2—3 Diferencial, L. E. Castro	58	Muito ligeiro e difícil será perder.	Exp. Coutinho	4º de Tio Rainha — Cygnus	1.300 83" NL
4 El Aladim, C. R. Carvalho	52	Vem de fracas atuações. Difícil.	O. Gatti	7º de Sake — Piston	1.300 85"1/5 NP
5 Westpoint, J. Marinho	50	Seu retrospecto é desabonador.	M. Mendonça	9º de Devoto — Xelro	1.500 97"3/5 NM
3—6 Match, J. Santos	54	Muito baleado mas pode aparecer.	J. Lourenço Fº	5º de Ovídio — Cygnus	1.000 64"3/5 AP
7 Explosivo, A. O. Silva	58	Anda mais manso agora.	R. Costa	Uº de Levantino — Liz de France	1.500 99"3/5 AL
8 Valente, F. Conceição	54	Numa pista leve fará alguma coisa.	J. Coutinho	8º de Sake — Piston	1.300 85"1/5 NP
4—9 Marquinho, J. Julião	58	Grandes esperanças. Não o desprezem.	J. E. Sousa	Uº de Jealous — Vovô Joana	1.200 77"1/5 AM
10 Timbo, A. Ricardo	58	Turma indigesta. Vai ficar longe.	N. Figueiredo	7º de Ovídio — Cygnus	1.000 64"2/5 AP
" Delriosinho, P. Gomes	52	Ajudará pouco seu companheiro.	N. Figueiredo	Uº de Sake — Piston	1.300 85"1/5 NP
" Le Schiavo, A. G. Silva	50	Este aqui se enganou de ofício.	N. Figueiredo	9º de Ovídio — Cygnus	1.000 64"2/5 AP

Nossa indicação — PISTON — Adversário — DIFERENCIAL — Bom azar — MATCH

5.º Páreo — 1.200 metros — Cr$ 120.000,00 — às 22,20 horas — Recorde: 73"1/5, L'Amiral e Zuzuca

1—1 Frigia, V. Veloso	57	Estréia na conta para vencer aqui.	Ed. Coutinho	3º de Falécio — Goyanito	1.100 74"3/5 AE
2 Mandriã, J. Santos	57	Um pouco mais fraca que Frigia.	R. Costa	Estreante.	— —
3 Zaraza, F. Conceição	57	Está chegando muito longe. Difícil.	G. Morgado	5º de Zeugma — Pamona	1.300 93" AP
2—4 La Cloche, A. Ricardo	57	Não chovendo aumenta sua chance.	A. Corrêa	3º de Zeugma — Pamona	1.300 93" AP
5 Meruoca, H. Lima	57	Regula com a companhia. Pule alta.	Exp. Coutinho	3º de Val Doré — Moju	1.000 65" AM
6 Ban Tan, J. Quintanilha	57	Vai aguardar mais. Cedo por enquanto.	O. Gatti	5º de Taormina — Zamboa	1.300 84"3/5 NM
3—7 Mila, A. M. Caminha	57	Chegou correndo na última. Rival.	J. Orellana	3º de Taormina — Zamboa	1.300 84"3/5 NM
8 Tontina, A. G. Silva	57	Cômente como grande surprêsa.	S. Freitas	Uº de Malta — Xalera	1.200 77"3/5 NU
9 Lua Bonita, J. Portilho	57	Está bem melhor agora. Concorrente.	N. Gomes	4º de Zeugma — Pamona	1.400 93" AP
4-10 Xalera, I. Sousa	57	Já era para ter ganho há muito.	A. Araújo	5º de F. Bleu — Telmosa	1.300 84"1/5 NP
11 Rosane, J. Silva	57	Pode aparecer bem no final. Azar.	G. Ulloa	6º de P. Vendome — Vidente	1.200 77"2/5 AL
" Osmarina, J. Marinho	57	A titular do número é muito melhor.	C. Sousa	Estreante.	— —

Nossa indicação — LA CLOCHE — Adversária — XALERA — Bom azar — FRIGIA

6.º Páreo — 1.900 metros — Cr$ 96.000,00 — às 22,50 horas — Recorde: 118"4/5, Zorro e Pernot — (Betting)

1—1 Carpentier, P. Lima	58	Nesta turma sempre chegou lutando.	G. Ferreira	9º de Emir Cirenaico	1.900 122"3/5 NE
2 Itapagé, C. A. Sousa	52	Vem de boa vitória e brigará. Dupla.	W. Costa	1º de Decurião — Titânico	1.900 125"1/5 NP
2—3 Don Flavito, F. Maia	58	Sério rival. Gosta muito dos 1.900 m.	F. Lavor	5º de Baccarat — Délfica	2.000 124" GL
4 Hunding, M. Silva	60	Nunca mais vez nada. Não cremos.	C. Gomez	Uº de Troxeba — Nice Boy	1.500 96"2/5 AP
5 Ris, H. Lima	52	Chegou longe em turma mais fraca.	H. Sousa	5º de Fan — Ted	1.200 77" AP
3—6 Campi, A. Santos	52	Finalizou com disposição. Cuidado.	S. Morales	2º de Colie — Vig	1.600 106"2/5 AP
7 British Flier, I. Amaral	52	Turma forte mas gosta da distância.	P. C. Netto	8º de Vig — King Lilac	1.300 83"3/5 NM
8 Korovin, A. M. Caminha	52	Será muito difícil vencer aqui.	W. Aliano	9º de Ted — Piano	1.500 97"3/5 NP
4—9 King Lilac, A. Bolino	56	Mantém uma forma impressionante.	M. Mendes	1º de Tiger — Vício	1.300 83"1/5 NP
10 Califfo, J. Santos	52	Melhor dos joelhos agora. Placê.	A. Araújo	4º de Colie — Campi	1.600 106"3/5 AP
11 Feitor, A. Ricardo	54	Deve ficar muito tempo na fila.	G. Ulloa	4º de King Lilac — Tiger	1.300 83"1/5 NP

Nossa indicação — DON FLAVITO — Adversário — KING LILAC — Bom azar — CARPENTIER

7.º Páreo — 1.500 metros — Cr$ 100.000,00 — às 23,20 horas — Recorde: 91"4/5, Tirafogo — (Betting)

1—1 Xiba, J. Santos	60	Não deve perder. É quase barbada.	A. Cardoso	1º de Ururaí — Saint Emilion	1.200 75"3/5 AL
" Xerxes, J. Ramos	58	Ajudará muito seu companheiro.	C. Cabral	1º de S. Emilion — Obediente	1.300 79" GL
2 Ukase, J. Julião	58	Muito cuidado. Não valeu a última.	E. Freitas	10º de Agio — Xerez	1.600 102" NM
2—3 Rebate, A. Santos	54	Aguardam com otimismo sua vitória.	C. Ferreira	3º de Cuauhtemoc — J. Crier	1.500 97"2/5 AP
4 Jungle Crier, M. Niclevisk	54	Sempre um bom lameiro. Perigoso.	L. Meszaros	2º de Cauhtemoc — Rebate	1.500 97"2/5 AP
5 Tio Rainha, J. Barros	54	Preferindo menor distância. Difícil.	A. Rosa	4º de Ururaí — Destemido	1.000 64"2/5 NE
6 Mar Cáspio, A. Ricardo	56	Outro fortíssimo competidor aqui.	G. Feijó	3º de Guaraniere — L. Prince	1.600 100"1/5 AL
3—7 Draft, J. Corrêa	54	Pode atropelar com sucesso. Rival.	M. de Sousa	2º de Pelisco — Procurador	2.000 130"1/5 AL
8 Devoto, J. Martins	56	Já venceu uma vez de Xelro.	B. Carvalho	4º de Cuauhtemoc — J. Crier	1.500 97"3/5 AP
9 King Rao, P. Lima	56	Sempre chega prometendo para outra.	L. Tripodi	6º de Xiba — Ururaí	1.200 75"3/5 AL
10 Divinum, N. Correrá	54	Não correrá.	C. Tôrres	7º de Ururaí — Destemido	1.000 64"2/5 NE
4-11 Kaiser, R. Penido	60	Sua diferença é o pêso. Cuidado.	A. Araújo	1º de Xiba — King Rao	1.600 103"2/5 NP
12 Procurador, I. Sousa	56	Não devia estar tão escondido assim.	W. Costa	7º de Kaiser — Xiba	1.600 103"2/5 NP
13 Tibúrcio, W. Andrade	60	Estréia ainda um pouco cedo.	N. Linhares	Estreante.	— —
14 Fujikura, A. M. Caminha	56	Ganhou algumas em S. Vicente.	E. Pereira Fº	2º de Faitor — Karakol (S.V.)	1.500 102"2/5 AP

Nossa indicação — XIBA — Adversário — REBATE — Bom azar — DRAFT

8.º Páreo — 1.300 metros — Cr$ 140.000,00 — às 23,50 — Recorde: 79"2/5, Farineli, Orton e Estrilo — (Betting)

1—1 Quantum, A. Bolino	56	Como venceu deverá repetir agora.	J. Morgado	1º de Monteibis — Dourado	1.300 84"1/5 NE
2 Gloucester, L. Vaz	56	O páreo é bom. Tem muita chance.	W. Aliano	8º de Quotidien — Pargo	1.300 81"3/5 AP
3 Hartim, J. Marinho	56	Não o cremos nesta companhia.	M. Mendes	Uº de Apito — Kosmos	1.400 92"2/5 AP
2—4 Festivo, J. Corrêa	56	Forte concorrente. Ligeiro e duro.	J. S. Silva	7º de Pargo — Envoy	1.400 90"2/5 AP
5 Caminito, A. Ricardo	56	Preferindo uma grama para brilhar.	F. Schneider	6º de Apito — Kosmos	1.400 92"2/5 AP
" Espanhol, A. Santos	56	Tem melhores corredores no páreo.	F. Schneider	Uº de Baile — Garay	1.500 92"2/5 GL
3—6 Argot, J. Julião	56	Chegou em 4º mas agarrado. Perigoso.	E. Freitas	4º de Envoy — Relâmpago	1.600 98"1/5 GL
7 Apito, Excluido	56	Não correrá.	A. Araújo	1º de Kosmos — Clarinete	1.400 92"2/5 AU
" Quickmore, N. Correrá	56	Não correrá.	A. Araújo	Uº de Quiet Boy — Atis	1.300 82"4/5 AP
4—8 Mamburê, J. Negrelló	56	Pudesse fazer um "train" falso...	M. Gil	11º de Atis — Festivo	1.300 83" AP
9 Jonfiel, C. R. Carvalho	56	Tem outros ligeiros no páreo. Difícil.	W. Costa	5º de Apito — Kosmos	1.400 92"2/5 AP
10 Quadrimotor, J. Silva	56	Ganhou em bonito estilo. Rival sério.	L. Ferreira	1º de Illimani — Acarajé	1.400 90"3/5 AP

Nossa indicação — QUANTUM — Adversário — GLOUCESTER — Bom azar — FESTIVO

Perdendo por 2 x 0 Brasil reagiu e venceu o jôgo: 3x2

O zagueiro Jair Marinho teve destacada atuação ontem e deverá ser mantido como titular

ASSUNÇÃO —

Após ter perdido o primeiro tempo por 2 x 0 a seleção brasileira derrotou a paraguaia por 3 x 2, gols de Coutinho (2) e Quarentinha contra dois de Martinez, numa reação sensacional, apesar de facilitada pela queda de produção do adversário. O jôgo foi realizado em Assunção e o juiz, Juan Brozzi, teve boa atuação.

Os paraguaios, aproveitando-se de uma substituição errada do treinador Aimoré Moreira, dominaram os últimos minutos da partida e quase a empatam aos 42° num chute de Martinez, que passou por Gilmar e foi salvo em cima da linha por Nilton Santos.

COMEÇOU MAL

A seleção brasileira começou muito mal, com a defesa marcando longe e sendo frequentemente batid. nos lances de profundidade, enquanto o ataque, desamparado pelos jogadores de meio campo, inexistia, tentando desde o primeiro minuto, quando Quarentinha passou por dois e chutou na trave, a jogada individual.

Os paraguaios, ao contrário, desenvolviam seu jôgo através do conjunto, com Parodi recuando bem e auxiliando de forma estupenda a defesa, Jara e Lezcano dominando o centro do campo, enquanto Martinez batia sempre Nilton Santos na corrida e caia para o centro, confundindo Belini e Calvet.

Com êste sistema puderam manter o domínio obtido depois do primeiro gol, marcado de cabeça por Martinez ao minuto e meio de jôgo, chegando a merecer o segundo, graças a uma falha de Gilmar que bateu o tiro de meta tão fraco que a bola não atingiu sua intermediária, do que aproveitou Gonzalez para entregar nas costas de Santos a Martinez que só fêz colocá-la. Com o resultado adverso a seleção brasileira, principalmente no setor defensivo, ficou totalmente confusa. De Sordi, Belini e Nilton Santos eram constantemente batidos e Calvet, preocupado com os outros, pouco fêz.

MARINHO

No início do segundo tempo Sordi, um buraco pelo qual penetravam fàcilmente no período inicial os paraguaios. Com Marinho tranqüilizando pela direita e Martinez já sem a ... o treinador Aimoré Moreira fêz a substituição necessária, colocando Marinho no lugar de De Sordi, sem capacidade física do início, a defesa pôde jogar na calma e colocar a bola no chão, além de passar a marcar mais de perto.

Crescendo a defesa de produção, o ataque e o centro de campo, principalmente, ficaram desinibidos e puderam render mais. O médio Zito, figura apagada no primeiro tempo, correu como se estivesse em boas condições físicas e Didi, bem apoiado, passou a tomar conta do centro do campo, ao mesmo tempo que Jara e Lezcano caiam de produção pela falta de resistência.

Mesmo com êste domínio os gols marcados pela seleção brasileira nasceram mais de jogadas individuais do que de ataques rápidos e concatenados, como em 1958, ou tabelinhas envolventes como na Taça Roca. O primeiro, aos 10°, Garrincha bateu escanteio, Quarentinha emendou mal, a bola bateu na zaga e voltou a Coutinho que a empurrou para o gol com o bico da chuteira. Três minutos depois o jogador Quarentinha emendou de semipulo um centro da esquerda, batendo a bola no chão antes de entrar. Aos 18°, Garrincha bateu dois adversários, inclusive o goleiro, e deu a Coutinho que, livre, chutou como quis para marcar o último gol do jôgo.

DEDO DE AIMORÉ

O treinador Aimoré Moreira, que havia acertado ao substituir De Sordi por Marinho e

(Conclui na 8.ª página)

O treinador Aimoré Moreira, conversando com jogadores nas Laranjeiras, declarou depois do jôgo que o time está melhorando

Que sirva de exemplo

O que aconteceu ontem com a seleção brasileira deve servir de exemplo para os membros do Conselho Técnico da Confederação Brasileira de Futebol que, até agora, têm se limitado a aprovar as escolhas, quase sempre erradas, do "Marechal da Vitória" que, conforme previramos, está transformando-se em coveiro da nossa seleção. Tudo começou o ano passado, quando o marechal impôs o medíocre Vitor, apesar de Zózimo, Jadir e outros. Agora, temos Oreco, De Sordi, Baiano e, principalmente, Aimoré Moreira.

Não é que haja prevenção nossa contra o técnico indicado pelo sr. Paulo Machado, mas qualquer observador imparcial há de ter notado nossas falhas, gritantes no primeiro tempo e não pode deixar de reconhecer que a vitória se deve mais à categoria de nossos jogadores e à falta de resistência física, no segundo tempo, dos paraguaios.

O treinador guarani, Aurèo Gonzalez, venceu o primeiro tempo ao ordenar a seus atacantes que fizessem sempre o lançamento nas costas dos jogadores da defesa brasileira que atuavam, segundo as irradiações, no meio do campo. O caso Nilton Santos, por exemplo, demonstra bem o protecionismo com que está sendo escalada a seleção brasileira, o que permitiu a De Sordi complicar a partida no período inicial. Aimoré quer escalar um paulista no lugar deixado por Orlando e embora saiba que Nilton Santos não tem mais condições físicas para marcar um ponteiro ligeiro, principalmente quando os contrários jogam em lançamentos de profundidade, insiste em colocá-lo como lateral esquerdo, quando no próprio Botafogo sua posição já é a de quarto-zagueiro.

Outra falha cometida no jôgo de ontem e que não é admissível no país campeão do mundo foi a inclusão de jogadores sem boas condições físicas, como Zito, Quarentinha e Didi. O primeiro, no dia do embarque, declarou-nos que não acreditava ter condições físicas para os primeiros jogos. Foi lançado e não correspondeu, tanto que ao substituí-lo Amaro tornou-se uma das maiores figuras do campo. Outem, Aimoré voltou a insistir com Zito, excelente jogador, mas que não se encontra em boa forma. Por que Amaro não começou o jôgo?

A vitória de ontem foi sensacional pela reação dos nossos jogadores, mas o que aconteceu no primeiro tempo deve servir de exemplo porque não disputamos a Taça "Osvaldo Cruz" simplesmente. Somos campeões do mundo e as equipes que enfrentaremos, infelizmente com Aimoré, são superiores à paraguaia.

Falcão

BASQUETE

Venezuela venceu o Troféu Cachaça

RIO —

Paralelo ao XIX Campeonato Sul-Americano de Basquete disputou-se em Niterói, na concentração de Caio Martins e nos diversos bares da redondeza o "Troféu Cana", competição disputada entre os jogadores do Uruguai e da Vnezuela, ganho por uma diferença de dois "copos" pelos estreantes venezuelanos. No dia do encerramento do campeonato, a turma de Caracas, jubilosa na comemoração da conquista da "lanterna", esgotou o estoque de cachaças, o que deu muito trabalho ao Ari Viana para recolher os venezuelanos e fazê-los desfilar no Maracanãzinho. A procura foi grande (Ari Viana recorreu até para a Continental) não conseguindo sequer um jogador em condições físicas de perfilar, hastear a sua bandeira e sair reto para o Aeroporto onde os aguardava o avião de retôrno.

ALMIRANTE

Um repórter magro e esguio de certa emissora, mais do futebol do que basquete, aproximou-se de Ivan Raposo e largou:

— Amigos ouvintes. Atenção. Ao meu lado o almirante Paulo Meira presidente da Confederação Brasileira de Basquete, que vai falar aos amigos ouvintes do Brasil.

Ivan Raposo, impassível e calmo foi impiedoso com o repórter:

— Em primeiro lugar não sou

(Conclui na 8.ª página)

Médicos do Vasco não atendem os amadores

RIO —

Continuam abandonados os desportos amadoristas no Vasco, sem assistência de qualquer espécie por parte da diretoria, que não sai do Cineac para vêr o que se passa, empolgada que está com os três grandes assuntos do momento: futebol profissional, excursão à Europa e política interna do clube.

Em plena disputa do campeonato carioca de futebol-de-salão, o Vasco está em situação de ficar sem time para disputar um título ao qual é candidato, por falta total de assistência médica, de um departamento que só funciona durante o dia, para atender atletas amadores que têm o dia ocupado com o trabalho ou estudos.

DESRESPEITO

Pensava-se que o problema do DM já estivesse superado em vista das ordens emanadas da diretoria, por sugestão do vice Agathirno da Silva Gomes, há mais de dois meses, para que aquele departamento funcionasse até às vinte horas, assistindo ao futebol de salão, volibol e basquete, esportes que funcionam à noite, com atletas amadores que não dispõem de tempo durante o dia para comparecer ao estádio.

Sabará não embarcou e nem explicou o motivo

RIO —

O ponteiro Sabará não compareceu ao aero porto para seguir com a delegação do Vasco que se exibirá, hoje, em Belo Horizonte, frente ao América, desconhecendo a diretoria os motivos da ausência do jogador. Com Sabará, eleva-se a seis o número de titulares ausentes da equipe titular, pois Paulinho, Coronel, Russo e Écio, contundidos, Roberto Pinto, sem contrato e Belini na seleção, não seguiram.

A delegação seguiu chefiada pelo sr. Álvaro Costa e levou como titulares os jogadores Maranhão, Cunha e Edílson que, há muito encostados, foram por uma contingência aproveitados por Martim em Recife, transformando-se nos grandes nomes da excursão.

ROBERTO

O meia Roberto Pinto, cujo concurso vem sendo pretendido pelo Santos em vista das indicações feitas por seu tio Jair da Rosa Pinto, ainda não renovou seu contrato e dificilmente o renovará, pois não concorda com a proposta de 50 mil cruzeiros feita pelo clube, estando inflexível nos 60 mil. Roberto afastou-se dos treinamentos e sua ausência possibilitou a inclusão de Maranhão no quadro principal, coisa que não sucederia, caso Roberto estivesse presente.

O problema mais difícil, entretanto, surgiu com a inexplicável ausência de Sabará no embarque, o que deixou intrigados os homens ligados ao futebol vascaíno. Sabará não apresentava problemas de ordem física e se o tinha não estava dispensado pelo departamento médico do clube, não se explicando assim a sua ausência.

A comitiva vascaína seguiu assim constituída: chefe — Álvaro Costa; técnico — Martim Francisco; médico — Valdir Luz; massagista — Espanhol; roupeiro — Chico; jogadores — Ita, Miguel, Joel, Brito, Maranhão, Barbosinha, Edilson, Laerte, Da Silva, Cunha, Saul, Pinga, Pacoti, Dario, Wilson Moreira, Quatis e Nivaldo.

Pelé vai com o Santos

RIO —

O presidente Athiê Jorge Cury, do Santos, afirmou que o jogador Pelé seria incluído na delegação santista que irá à Europa porque os contratos assinados exigem sua presença.

O jogador já iniciou o tratamento prescrito pelos médicos que o examinaram devendo passar 20 dias em aplicação de radioterapia, em dez dias alternados, a fim de poder voltar ao treinamento normal.

SANTOS INSISTE

Os dirigentes do Santos continuam insistindo para que o presidente do Conselho Nacional de Desportos, sr. Mendonça Falcão, consinta na ida do jogador, que não será lançado até ficar em perfeitas condições físicas.

Os empresários já notificaram aos diretores do clube praiano que se Pelé não jogar as quotas estipuladas nos contratos serão reajustadas e, em alguns casos, há perigo dos jogos serem cancelados.

A delegação praiana é a seguinte: diretores, Modesto Roma; Vasco José Faé e Ciro Costa; médico, Italo Consenti; massagista, Macedo Silveira; técnico, Lula; e os jogadores: Sormâni, Lima, Coutinho, Tite, Lalá, Laércio, Dalmo, Dorval, Formiga, Getúlio, Fioti, Zito, Pepe, Mauro, Mengálvio, Bé e Pelé.

O sr Mendonça Falcão será convidado especial.

DIFICIL O AMISTOSO DO S. PAULO X FLAMENGO

SÃO PAULO —

Os dirigentes do São Paulo informaram à imprensa, que torna-se difícil a realização do amistoso anteriormente acertado com o Flamengo, do Rio de Janeiro, para o dia 18 do corrente, pois segundo tiveram conhecimento, o campeão do Rio-São Paulo não poderia efetivar aquela partida, em virtude da data já estar tomada com outro confronto. Assim sendo, os sampaulinos vão tentar o Bôca Juniors, da Argentina que faria dois jogos, sendo um nesta capital e outro na capital argentina. (SP-DC)

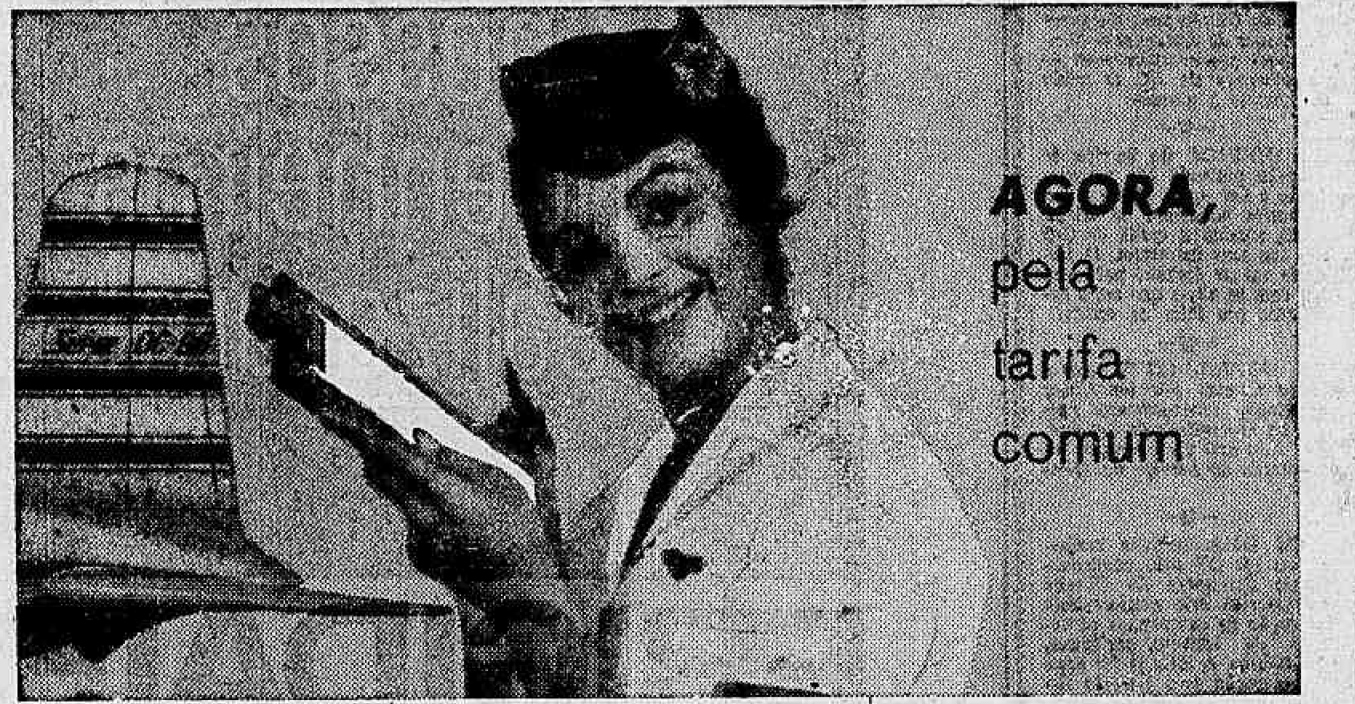

RECIFE - FORTALEZA
BRASÍLIA - BELÉM - MANAUS
NOS SUPER DC-6B
quadrimotores de alta classe

Já estão às suas ordens, nas principais linhas domésticas da sua Real, os novos quadrimotores Super DC-6B, proporcionando-lhe a rapidez, o confôrto e a serenidade das grandes viagens internacionais - com deliciosas refeições a bordo - e tudo isso, sem nenhum acréscimo sôbre as tarifas comuns.

RECIFE (vôo direto) 2as., 5as. e Sábados: 23:15
FORTALEZA (via Recife) 2as. e 5as.: 23:15
BRASÍLIA (vôo direto) 3as., 4as., 6as. e Domingos: 21:45
BELÉM (via Brasília) 4as. e Domingos: 21:45
MANAUS (via Brasília) 3as. e 6as.: 21:45

voe em boa companhia
REAL AEROVIAS BRASIL

O Palmeiras estréia no Torneio dos Campeões

RIO —

Palmeiras e Independientes jogam hoje, à tarde, em Buenos Aires, a primeira partida entre os dois em disputa do «Torneio Sul-Americano de Clubes», do qual sairá o representante sul-americano que decidirá com o campeão da Europa, o título máximo mundial de clubes.

O técnico do Palmeiras, Armando Renganeschi, declarou não ter problemas de ordem física na equipe e que fará retornar o jogador Romeiro, na ponta esquerda, além de contar com o concurso de Zequinha, que se encontrava contundido.

BRANDÃO

Contando com Djalma Santos em grande forma; com um Valdir atravessando a melhor fase de sua carreira, cuja omissão nas convocações da CBD causou surprêsa, além da volta de Romeiro, que ocupará a ponta esquerda, que vinha sendo o grande problema, e mais a recuperação de Zequinha, cujo desfalque chegou a preocupar, o clube "periquito" só terá pela frente um grande problema: a reconhecida competência do treinador brasileiro Brandão, que está dirigindo o Independiente, conhecedor profundo dos defeitos e virtudes do quadro palmeirense, clube em que trabalhou por muito tempo. Se conseguir iludir a Brandão, utilizando táticas diferentes às que o Palmeiras está acostumado a aplicar, poderá vencer, em que pese o valor do quadro platino, onde figuram valores reais do futebol argentino.

Não se conhece a formação do quadro de Brandão, que continua fiel aos seus princípos de só escalar a equipe na hora. O Palmeiras, entretanto, deverá formar com Vadir; Djalma Santos, Valdemar, Aldemar e Geraldo; Zequinha e Chinèzinho; Gildo, Julinho, Humberto e Romeiro.

Não vejo qualidades em Martim Francisco

RIO —

«Pode dizer pelo seu jornal — disse-nos o tenente Mário pelo telefone — que não trabalharei com o sr. Martim Francisco por dinheiro nenhum, por não reconhecer nêle nenhuma das qualidades que seus amigos apregoam.

«Pertenço a uma classe que merece todo o respeito — prosseguiu — e por nada dêsse mundo eu me submeteria ao vexame de receber ordens de um «sr.» Martim Francisco. Serveria ao Vasco até de graça, pela admiração e respeito que o clube me merece, mas não sob as ordens dêsse homem.»

CONFIANÇA

"Fique" muito admirado quando li em seu jornal que meu nome havia sido por "êle" lembrado para a direção dos juvenis, para que pudesse levar o Orlando à Europa, como cobertura à sua posição ilegal. Se todos sabem que saí do Vasco exatamente por causa dêle, tal a incompatibilidade que tem, fisicamente, de existir entre homens como nós dois a ponto de me levar a entregar o cargo à presidência para não continuar ao seu lado, como êle tem a desfaçatez de voltar a citar meu nome".

"Se entre nós existiu falta de confiança, foi de minha parte, que nunca vi no "sr." Martim algo que me inspirasse êste sentimento. Lamento pelo Vasco que é merecedor de todo o respeito e tinha direito a melhor sorte, na escolha de seu treinador. Pode publicar em seu jornal sob minha responsabilidade — prosseguiu — que para o Vasco trabalharei até de graça, mas nunca com o "sr." Martim Francisco. Êle que fique com seu amigo de confiança que nunca viu a não ser por recomendações, como no caso do jogador Saulzinho, que contratou atendendo ao que lhe disse um amigo, e que me deixe em paz" — concluiu.

Carlos Pereira concorrerá às eleições do Fla

RIO —

Realizou-se, anteontem, na sede do Flamengo a Convenção que apontou candidato à presidência do clube, o sr. Carlos Soares Pereira, sendo a mesa diretora presidida pelo almirante Osvaldo Palhares. A reunião teve um toque de emoção quando o candidato indicado lembrou que ainda conserva a camiseta de malha (rubronegra) com a qual estreou no remo do Flamengo no ano de 1917.

Para não destoar o presidente do Conselho Deliberativo, s. Dario de Melo Pinto, puxou do bolso um leque com um escudo do Flamengo e mostrando-o aos convencionais disse que o mesmo constituiu presente de um torcedor de Franca (José Pedro de Carvalho Júnior) na sua viagem de núpcias ao Rio, há 20 anos passados. Compareceram 108 conselheiros, notando-se entre os presentes os srs. Hilton Santos, Reinaldo Carneiro Bastos, Antenor Coelho e o sr. Ademar Leite Ribeiro.

ENTUSIASMO

Emocionado o candidato Carlos Soares Pereira falou, ao aceitar a sua candidatura que sentia o mesmo entusiasmo da primeira vitória na regata de 1917, que marcou, aliás, a sua estréia no Flamengo.

Disse que se eleito fará uma administração de conciliação dirigindo seus esforços para a união de tôdas as fôrças da Flamengo. Terminada a reunião, os líderes da campanha, distribuiram propaganda eleitoral do candidato, como programa e cédulas.

Dr. Agostinho da Cunha
SIFILIS - CANCER - ECZEMAS - VERRUGAS - ESPINHAS - FURUNCULOS - QUEDA DO CABELO - PELOS NO ROSTO - VARIZES ETC.
Rua da Assembléia, 73 - Telefone: 42-1155 - Residência: 45-1318
Das 16 às 19 horas

FAVELAS: MÚSICA E FUTEBOL SÃO AGORA FUNÇÃO POLICIAL

RIO —

Os Postos Policiais das favelas — resultantes da transformação dos Comissariados — terão funções bastante ampliadas, que incluirão desde o estímulo à prática do futebol até a organização de escolas de samba.

As atribuições dos Postos são fixadas em instruções ontem baixadas pelo chefe de Polícia, em que são especificadas detalhadamente as tarefas dos policiais nas favelas, com especial ênfase para o contrôle da observância à disposição que impede a cobrança de aluguéis.

AS INSTRUÇÕES

As disposições do chefe de Polícia começam por repisar as tarefas repressivas da polícia, alinhando suas preocupações especiais para as favelas. Os postos funcionarão ininterruptamente e, segundo os têrmos das instruções baixadas, manterão a ordem pública e protegerão a atividade normal e pacífica da população que habita as favelas; fiscalizarão a conservação da higiene interna e externa das ruas, casas comerciais e barracos; preservarão a moralidade e a vida familiar nas favelas, impedindo ofensa aos bons costumes; fiscalizarão o uso de bebidas alcoólicas, jogos proibidos e outras contravenções previstas em lei e manterão a proibição de funcionamento, após as 22 horas, dos botequins e tendinhas.

"SERVIÇO EXTRA"

A novidade é constituída pelas instruções que determinam as seguintes tarefas: "incentivo de atividades esportivas, principalmente a prática de futebol; organização de pequenos centros de música popular, no modêlo das escolas de samba, já consagradas no gênero da música brasileira; possibilitar, inclusive, a transformação da favela em vila.

"Do ponto-de-vista da assistência espiritual, caberá aos postos policiais proteger as instituições religiosas que já estejam realizando trabalhos educacionais, assim como permitir e auxiliar aquêles que o desejarem fazer".

OUTRAS TAREFAS

Finalmente, as instruções estabelecem que, além das obrigações específicas já mencionadas, compete aos postos fazer o levantamento de um cadastro geral que registre: a) serviços públicos existentes; barracos (se possível com a numeração geral); b) pessoal morador, com estado civil, carteira profissional, idade etc.; c) levantamento de um cadastro infantil, especial (até 15 anos), que inclua nome, sexo, filiação, idade, grau de instrução, aspecto de saúde, inclinação pessoais de trabalho, esporte e música. O levantamento cadastral visa aplicar a proibição governamental a novas construções nas favelas.

"A ronda diária — dizem ainda as instruções — incluirá uma inspeção para anotação e conhecimento dos casos de doenças graves, contravenções ou crimes e qualquer outra irregularidade que se verifique".

E finaliza: "A presente portaria recomenda aos policiais que respeitem e protejam os direitos e as pessoas dos cidadãos menos afortunados, que vivem, honradamente, nas favelas, e, ao mesmo tempo, lembra que instruções do govêrno proíbem a cobrança por terceiros, aos favelados, de qualquer importância que atenda por prestação de aluguéis, taxas etc.".

Fogos de São João: vigilância

RIO —

O chefe de Polícia em portaria ontem assinada, resolveu recomendar às autoridades policiais e seus agentes, seja exercida, como nos anos anteriores, a mais severa vigilância contra a venda clandestina e a queima indevida de fogos de artifícios, em face do que dispõe a legislação sôbre o assunto, autuando os infratores.

Resolveu, também, fazer idêntica recomendação com relação aos balões de São João, cuja fabricação e venda são proibidas por lei. Nos anos anteriores, como se sabe, centenas de crianças são atendidas em hospitais com queimaduras provocadas por fogos de artifício e "bombinhas" de São João.

Condenados os ladrões do ex-DF

RIO —

O juiz Basileu Ribeiro Filho condenou ontem Vitório Alexo, Herval Barreto Freire, Arlindo Antônio de Oliveira (dois anos de reclusão e multa de cinco mil cruzeiros), e Alcides Ferreira (quatro meses de detenção e multa de dois mil cruzeiros) e Teodoro Papa (três meses de detenção e multa de mil cruzeiros), todos envolvidos no roubo de peças de veículos pertencentes ao Estado, de um depósito de material do Departamento de Transporte. José Toestes de Sousa e Jaime Cavalcânti foram absolvidos.

Os acusados foram denunciados porque na qualidade de funcionários da Prefeitura do DF, na época, roubaram peças do depósito da Rua Bartolomeu Gusmão, 850 vendendo parte do material a Alcides Ferreira e Teodoro Papa, que sabiam tratar-se de produto de crime. O roubo ocorreu em 1960.

DETIDA A DIRIGENTE DO PARTIDO TIROLÊS

BOLZANO —

A senhora Stadlmayr, dirigente do "Berg Isel Bund", organização irredendista austríaca que pretende a volta do Alto Adige à Áustria, foi detida, ontem, na fronteira ítalo-austríaca pelas autoridades italianas, onde foi-lhe dada voz de prisão.

A senhora é feita a grave acusação de ser a inspiradora dos recentes atentados terroristas ocorridos em Bolzano, capital do Alto Adige. (ANSA-DC)

QUIS MATAR E AGORA VAI A JUIZO

RIO —

O juiz Bandeira Stampa, do II Tribunal do Júri, pronunciou ontem a João Antônio Batista por ter, no dia 5 de fevereiro do ano passado, às 8,45 horas, no interior de um bonde da linha Vila Isabel-Engenho Novo, agredido à faca a Terezinha de Jesus e sua irmã Leda de Jesus, que haviam repelido propostas de amor feitas por êle. Terezinha saltou do bonde e tentou fugir a Antônio, que a perseguiu de arma em punho, obrigando-a a esconder-se na sacristia da Igreja de Santo Afonso. Antônio ainda tentou entrar na sacristia, no que foi impedido pelo sacristão, que fechou a porta. Desesperado, tentou matar o cidadão Osvaldo Vergueiro Paula Jr., que tentava desarmá-lo desferindo-lhe uma facada no peito. Osvaldo esquivou-se a tempo e Antônio acabou sendo prêso.

Bastidores Policiais

ENQUANTO oito delegados, ùltimamente efetivados, estão adidos à Divisão de Administração a pretexto de falta de vagas, oito delegacias estão sendo dirigidas, interinamente, por comissários, na categoria de substitutos, cuja ação regulamentar é de 30 dias.

—♥—

TURMAS de detectives da DPPS deverão estar no Aeroporto do Galeão para anotarem as pessoas de destaques político e militar que comparecerem ao desembarque de JK. O mêdo do homem é grande.

—♥—

O DIRETOR do Serviço de Trânsito pretende pôr em execução a Lei que proíbe o uso de buzina no centro da cidade e que comina a multa de Cr$ 500 aos seus infratores. O Lacerda vai ter dinheiro para acabar com as obras que estão paralisadas por falta de verbas.

—♥—

A GUARDA-CIVIL está sendo dirigida por um Chefe de Zona, interinamente. Porque há necessidade de um diretor? Não está a corporação subordinada ao Serviço de Trânsito?

—♥—

EM UMA palestra realizada no 14º DP pelo comissário Mário Fernandes de Oliveira foi sugerida pelo conferencista a adoção de campanhas educativas de trânsito, periódicas, nos bairros. A idéia já foi posta em execução pelo falecido Estrêla que até recorreu a escolares com grandes vantagens práticas.

NICK

A opinião do . . .

(Conclusão da 4a. pág.)

OS ELEVADORES DA FAZENDA

O sr. Luís Magalhães, administrador do Edifício do Ministério Coelho, a propósito de uma reclamação publicada pelo DC e enviada pelo leitor Fabiano Silva, prestou os seguintes esclarecimentos:

"Valeu-se o sr. Fabiano Silva para fazer críticas ao sistema de transporte de passageiros nos elevadores do Ministério da Fazenda. Não informou com clareza nem verdadeiramente, o sr Silva ao brilhante matutino carioca. Pecou o sr. Fabiano quando declarou que nos andares se formam "diversas filinhas todos certos de que estão na porta devida". Ora, o sr. Fabiano Silva quando ingressou no "hall" do Palácio da Fazenda, devia vir procurar uma determinada pessoa para tratar de um assunto particular ou mesmo da administração pública, como seria o acertado, tendo já por antecipação o andar para onde devia se dirigir. Procurado o elevador correspondente ao andar, então subiria. Ao desejar descer deveria procurar o mesmo elevador e não qualquer um dos 7, e não 6 ao dizer do sr. Fabiano, porque êle deve ser um caso único. Querer dispor, ao mesmo tempo, dos 7 elevadores, quando nós fizemos uma distribuição pelos andares, que nos pareceu mais razoável para o atendimento de mais de 40 mil pessoas diàriamente".

"Quanto às filas que formam no andar térreo, justifica-se. O Palácio da Fazenda foi acabado de construir em 1943 e, nessa época, o atendimento diário era de cêrca de 12 mil pessoas. Hoje o movimento cresceu e os elevadores não, ao contrário, envelheceram, o que nos obriga a cuidados especiais" — conclui o sr. Luís Magalhães.

CLINICA MÉDICO-CIRÚRGICA DO
DR. AMÉRICO CAPARICA
Consultório: Rua Visconde do Rio Branco, 31 (Elevador) — Telefone: 42-2056 — Diàriamente das 15 às 18 h
Residência: Rua Gonçalves Crespo, 366 — 2.º andar — Apartamento n.º 201 — Telefone: 28-0263.

FRIGIDAIRE · SHEER-LOOK

6 OBRAS-PRIMAS DE BELEZA, CLASSE E CONFÔRTO!

Dos sonhos das donas de casa e da capacidade dos nossos engenheiros, surgiu FRIGIDAIRE SHEER-LOOK, agora em linha completa com 6 maravilhosos modelos! Com majestosas linhas retas, de invulgar beleza, suaves tons azuis, no interior, e modernos desenhos decorativos, os refrigeradores FRIGIDAIRE SHEER-LOOK são verdadeiras obras-primas de beleza e classe! E na parte técnica, FRIGIDAIRE SHEER-LOOK apresenta inovações revolucionárias, perfeição de funcionamento e durabilidade extraordinária, que lhe asseguram um padrão de confôrto como Você jamais conheceu!

DETALHES INÉDITOS DO CONFÔRTO
FRIGIDAIRE · SHEER-LOOK

Nova porta — fecha-se por atração magnética ● Prateleiras deslizantes: Maior facilidade para guardar ou retirar os alimentos (nos modelos DA 92 e DA 116) ● Caixas plásticas para queijo e manteiga e caixas de ovos removíveis ● Congelador de alumínio anodizado, para melhor rendimento de frio ● Todos os modelos (exceto os SA e DA 70) com congelador horizontal mais amplo ● Gavetas de gêlo com novo desenho ● Gaveta de carne aperfeiçoada, proporciona temperatura e umidade ideais ● Super hidrator porcelanizado ● Espaço interno estudado para qualquer tipo de garrafa ● Compressor Poupa-Corrente, exclusivo de Frigidaire ● Assistência Técnica Permanente ● 5 anos de garantia — mas dura tôda a vida.

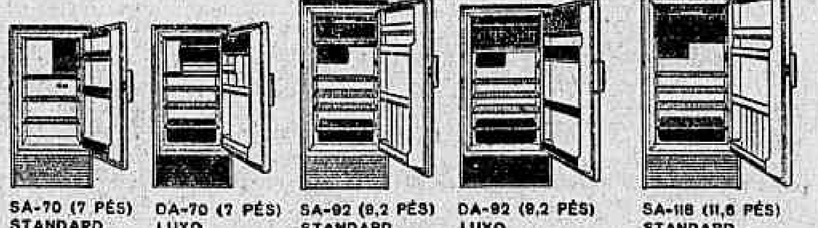

FRIGIDAIRE
PRODUTO DA GENERAL MOTORS DO BRASIL S.A.

CONCESSIONÁRIOS AUTORIZADOS NO ESTADO DA GUANABARA
TONELUX — CASAS ARNALDO — CASSIO MUNIZ — CASTELO DO RIO — COSTA CABRAL — LOJAS MURRAY — MESBLA — PALÁCIO DA MÚSICA — CASAS GARSON — SAMUEL RODRIGUES ● NITERÓI — MESBLA ● CAMPO GRANDE — DEL CIMA

ÚLTIMO DIA DE SAMMY

Sammy Davis Jr. se despedirá hoje do Rio de Janeiro, apresentando-se em vesperal, às 17 horas e à noite, no Golden-Room do Copacabana Palace. "Mr. Wonderful" em sua rápida temporada obteve êxito espetacular no Copa, apresentando um "show" diferente daquele que exibiu aqui em 1960. Amanhã mesmo Sammy Davis Jr. estará regressando a Los Angeles, onde lhe espera a estrêla May Britt

EUA E CUBA LIGADOS POR VIA AÉREA

MIAMI — Foram restabelecidos, ontem os serviços da Pan American World Airways entre Miami (EUA) e Havana (Cuba), depois de uma interrupção de oito dias. O serviço foi levado a efeito graças à suspensão das restrições de vôo, determinadas pela Agência Federal de Aviação (cubana).

Comissão de senadores receberá JK no Galeão

Plenário do SENADO

BRASILIA — **Foi aprovado, ontem, requerimento do sr. Vitorino Freire e outros senadores solicitando a designação de uma comissão de seis membros para representar o Senado Federal no desembarque do presidente Juscelino Kubitschek, que ocorrerá amanhã, no Estado da Guanabara.**

A comissão ficou constituida dos senadores Vitorino Freire (PSD-Maranhão), Barros Carvalho (PTB-Pernambuco), Cunha Bueno (UDN-Goiás), Gilberto Marinho (PSD-Guanabara), Argemiro Figueiredo (PTB-Paraiba- e Jorge Maynard (PSP-Sergipe).

LEI DE GREVE

Foi aprovado ainda requerimento dos srs. Vitorino Freire e Barros Carvalho como lideres respectivamente, do PTB e PSD solicitando urgência para o projeto de lei da Câmara n.º 42, de 1956, que regula o direito de greve.

PROTESTO

O sr. Argemiro Figueiredo voltou à tribuna para complementar o seu discurso de véspera, no qual havia chamado a atenção da Casa para as arbitrariedades que vinham cometendo patrulhas do Exército no Estado da Paraiba, com o falso propósito de reprimir o contrabando. Disse que havia recebido, para comprovar ainda mais a denuncia, nota oficial da Assembléia da Paraiba, manifestando a sua estranheza pelas invasões de casas comerciais e domicilios por parte do Exército, e protestando para, no final apelar para o presidente da República, no sentido de coibir aquelas arbitrariedades, restaurando a Constituição Federal no Estado da Paraiba. Leu ainda, telegrama do governador da Paraiba enviado ao sr. Jânio Quadros, no qual protestava e pedia também providências. Aparteando o orador, os senadores Lima Teixeira e Rui Carneiro hipotecaram-lhe solidariedade nas denúncias que havia feito à Casa.

LEPRA

Para fazer um apêlo ao presidente da República no sentido de dar maior atenção aos leprosos do Estado do Amazonas que de acôrdo com telegrama recebido da Assembléia Estadual daquele Estado encontram-se no maior abandono, o senador Cunha Melo ocupou a tribuna.

Dizendo que com a aprovação pela Câmara dos Deputados da Emenda Constitucional que dá maior participação aos municipios na arrecadação federal estava vitoriosa a sua ideia, o sr. Guido Mondin encaminhou requerimento (aprovado) à Mesa pedindo a retirada do projeto de sua autoria que concede aos municipios auxilio igual a dez por cento do impôsto de consumo para o fomento da produção agropecuaria.

SESSÃO EXTRAORDINARIA

Em escrutinio secreto de uma reunião extraordinária, levada a efeito ontem, às 17 horas, o Senado escolheu sua Comissão Especial incumbida de dar parecer à Emenda Constitucional n.º 1-A oriunda da Câmara, que trata da legalização dos subsidios, até agora irregulares, percebidos pelos parlamentares desde a mudança para Brasilia; da permissão ao Estado da Guanabara para cobrar impostos municipais; autorização para que senador ou deputado, sem perda do mandato assuma a Prefeitura do Distrito Federal, com prévia autorização da Casa; regularização da representação proporcional para Brasilia, com a eleição de senadores, deputados e vereadores que constituirão a futura Câmara do Distrito Federal.

Pena Bôto...

voto, que "o almirante Pena Bôto, que fôra prêso por dez dias, por ordem do sr. Jânio Quadros, tendo em vista haver se manifestado contrário à politica exterior do atual govêrno, entrara com um pedido de habeas-corpus arguindo a ilegalidade de sua prisão, alegando que como almirante reformado tem o "status" de simples civil, pois conseguira essa situação por ter atingido a idade limite de 68 anos, isento definitivamente do serviço, não estando, portanto, sujeito ao regulamento disciplinar da Armada", o que, porém, foi desmentido pelo ministro da Marinha.

Até os ..

lia, na Equipe do Serviço de Proteção aos Indios, o tenente-coronel Tasso Vilar de Aquino, diretor do Serviço de Proteção aos Indios.

MINISTÉRIO DA JUSTIÇA E NEGÓCIOS INTERIORES

Decreto de 18-3-61 — nomeia o major Abelardo de Alvarenga Mafra para exercer, em comissão, o cargo de governador do Território

SÃO RAIMUNDO NA LIDERANÇA

MANAUS — Foi concluida domingo passado, mais uma rodada do turno do campeonato baré, tendo o São Raimundo se beneficiado com o empate do Nacional ante o Rio Negro daí ter ficado agora na liderança isolada da tabela, por pontos perdidos, passando os "nacionalinos", ao pôsto imediato. (SP-DC)

"Horário-Jânio traz a anarquia ao serviço"

Plenário da CÂMARA

BRASILIA — **«O horário de dois turnos para o serviço público está trazendo verdadeira anarquia aos serviços», declarou da tribuna o sr. Benjamin Farah (PSP-Guanabara, ao comentar o pedido de urgência para o projeto que dispõe sôbre o horário de seis horas para os servidores civis.**

O representante do PTB da Guanabara, comentou também o projeto de sua autoria que dispõe sôbre a estabilidade dos sargentos com cinco ou mais anos de serviço militar.

MARINHA MERCANTE

O sr. José Silveira (PTB-Paraná) encaminhou requerimento de informações ao Ministério da Viação indagando por que a Comissão de Marinha Mercante concedeu isenção da Taxa de Renovação da Marinha Mercante ao transporte de cargas consignadas ou embarcadas pela "United States Corporation Mission to Brazil"; se essa isenção foi solicitada pelo govêrno norte-americano; a quanto monta a importância dos tributos objeto dessa isenção; e se a Comissão concedeu outras isenções de pagamento daquela taxa.

REEMBÔLSO POSTAL

Comentando a situação um pouco deficiente do serviço de reembôlso postal do Distrito Federal, situado em o Núcleo-Bandeirante, o sr. Lourival Batista (UDN-Sergipe) fêz apêlo ao Departamento dos Correios e Telégrafos no sentido de instalar, também no Plano-Pilôto um serviço de reembôlso postal.

INIC

"A atual politica do INIC tem como objetivo emancipar núcleos já realizados, mas sem aquela preocupação de instalar novos núcleos de povoamento, não se sabendo para onde vão" — foi a justificativa do sr. Anisio Rocha ao encaminhar ao INIC o requerimento de informações de quais os núcleos coloniais que estão presentemente em regime de emancipação; como se processam os meios de emancipação e se são colonos dos núcleos ou adquirentes dos lotes emancipados; de que maneira se processam as vendas dos lotes emancipados, se a prazo ou à vista; se as quantias decorrentes dessas vendas são aproveitadas em aquisição de novas terras para a instalação dos núcleos; e, em caso negativo, para que fins se destinam.

AÇÕES AO PORTADOR

"As ações ao portador são os únicos titulos que não permitem evasão do impôsto de renda, já que o mesmo é coletado na fonte", declarou da tribuna o sr. Cunha Bueno (PSD-São Paulo), ao analisar as proposições que tramitam na Casa, visando extinguir as ações ao portador.

O representante do PSD paulista, defendeu o regime atual por considerá-lo favorável ao nosso estágio de desenvolvimento econômico.

Conclusões da 12.ª pág.

Saldanha louva...

cas. E apresentou requerimento de informações indagando do govêrno seus planos para remodelação do Teatro João Caetano. Isto porque, conforme explicou, está informado de que o governador pretende reduzir a capacidade do mesmo teatro, a fim de transformá-lo numa casa de espetáculos de luxo, no gênero, quando o Estado dispõe de poucos teatros e a redução da capacidade de um dêles representa ato que não se justifica.

COFAP acabou ..

em que foi resolvido o caso do pão em Niterói, com a homologação das portarias baixadas a respeito pelo presidente da COAP local, o major Mauricio Cibulares designou a subcomissão para rever as portarias que dispõem sôbre a aplicação da fórmula CDL (custo + despesa + lucro) para formação de preços de mercadorias com limitação de lucros. Sob êsse regime estão as drogas e produtos farmacêuticos, cujos preços deverão ser revistos. Na mesma ocasião, tratou-se do caso dos produtos hortigranjeiros, que serão igualmente revistos, tendo o major Cibulares, a titulo de experiência, determinado a cessão de viaturas da COFAP a cooperativas de produtores para o transporte daqueles produtos, reduzindo, assim, a rêde de intermediários existente. As cooperativas farão as despesas com as viaturas (combustivel e outras) mas venderão mais baratos seus produtos.

'Minhocão'...

O movimento do público, por seu turno, foi também muito grande, tal tem sido o interêsse que vem despertando a Exposição. Ao entrar na mostra, os visitantes primeiro assistem a uma sessão cinematográfica, que dura dez minutos aproximadamente, para depois, então se encaminharem para o interior da mostra, onde técnicos fazem demonstrações e explicam as finalidades dos diversos aparelhos ali existentes.

'Negrinha'...

4,5 milhões para se apresentar em Curitiba e Pôrto Alegre.

Peças caríssimas foram consumidas pelo fogo, tendo que ser feito tudo novamente, pois não há possibilidade de reconstrução. Cenários de Válter Pinto foram também destruidos pelo fogo.

Entre os cenários destruidos, estavam os de "Um candango no society", "Rei Momo em travesti", "Mulheres Bossa-nova" e "Espreme que o caldo sai", que já estavam arrumados para serem embarcados em caminhões para o sul do país, para onde a companhia de Gomes Leal iria no próximo dia 14.

— Agora — disse — Gomes Leal à reportagem — é fazer tudo novamente, o que nos tomará cêrca de dois anos e provocará muitos gastos.

Iniciada a ..

SEM VERBAS

Finalizando, o diretor do Trânsito queixou-se que não tem verba nem para pintar os sinais que estão sujos. O Serviço de Trânsito adiantou o coronel Marques, não tem dinheiro nem para mandar consertar o pneu do carro que serve ao diretor. Entretanto, disse o coronel que já fêz um expediente ao governador, solicitando um adiantamento para o Serviço.

RELAÇÕES PÚBLICAS DO IBC

RIO — O jornalista Augusto José Marzagão foi nomeado, ontem, para a chefia do Departamento de Relações Públicas do Instituto Brasileiro do Café, através de ato do presidente daquela autarquia, ministro Sérgio Frazão.

Depois de militar em diversos orgãos da imprensa paulista o jornalista Augusto José Marzagão exerceu as funções de redator de "O Tempo" e, posteriormente, a chefia da Divisão Regional do Ministério do Trabalho, no Vale do Paraiba.

OUTROS POSTOS

Quando o atual presidente da Republica assumiu a governança do Estado de São Paulo Augusto Marzagão passou a colaborar estreitamente com aquela unidade da Federação ocupando vários postos de destaque, no Plano de Eletrificação, em missões especiais na USELPA (Usinas Elétricas do Paranapanema) e outras, transferindo-se depois, para o Rio de Janeiro, onde permaneceu no mesmo setor atendendo aos interêsses do Estado de São Paulo.

Arcebispo suplente de JK

BRASILIA — As demarches para a escolha de um candidato único a suplente de senador, na chapa do sr. Juscelino Kubitschek, levaram os próceres goianos, ontem, a uma curiosa contingência: a de serem obrigados a solicitar a interferência do próprio Papa João XXIII, a fim de permitir do arcebispo Dom Abel Camelo, de Goiás Velho, a necessária autorização para o registro de sua candidatura.

Como é sabido, depois dos desentendimentos provocados pela lembrança do nome do sr. Amaral Peixoto para compor a chapa do ex-presidente da República, foram retomadas as negociações entre o PSD e os oposicionistas goianos, que, afinal novamente se compuseram em tôrno da candidatura Kubitschek e também de um candidato único a suplente de senador, que seria aquêle prelado goiano.

Surgiu, entretanto, um impasse. Para que o arcebispo da diocese que tem como sede a antiga capital de Goiás, pudesse assentir ao lançamento de sua candidatura tornava-se necessária a própria autorização do Papa. Em tais circunstâncias, os principais dirigentes politicos daquele Estado se reuniram ontem no gabinete do lider do PSD no Senado e através do telefone internacional comunicaram o fato ao ex-presidente da República, que se encontra em Paris. Sugeriram, então, ao sr. Juscelino Kubitschek que entrasse em contato com o embaixador do Brasil em Roma sr. Hugo Gouthier, que é seu amigo, a fim de, por intermédio daquele diplomata, ser pedida ao Papa João XXIII a necessária autorização de que depende o prelado.

Paralelamente os dirigentes partidários goianos continuaram discutindo o problema, na tentativa da escolha de um outro nome. Isto porque não poderiam ficar na dependência do pronunciamento do Vaticano, quando se sabe que o prazo na Justiça Eleitoral se encerra no próximo dia 10 para a entrada de um pedido de substituição da candidatura Amaral Peixoto, cujo registro já foi requerido.

O sr. Alfredo Nasser sugeriu o nome do sr. Lúcio Costa para compor a chapa, enquanto que os pessedistas pareciam se haver fixado na indicação do sr. Benedito Costa Neto, do PSD paulista, que serviu com o ministro da Justiça no govêrno Dutra e desde então se acha desligado das atividades politicas.

RESTAURANTE OUVIDOR, 12 TEL.: 31-2301
A CABAÇA GRANDE
A Casa Das Peixadas

HOTEL FLORESTA
— POÇOS DE CALDAS —
ABERTURA DE PROPOSTAS
A COMPANHIA ANTARCTICA PAULISTA, Indústria Brasileira de Bebidas e Conexos, comunica que a abertura das propostas apresentadas para o arrendamento e exploração do HOTEL FLORESTA, em Poços de Caldas, de sua propriedade, será feita no dia 8 de maio corrente, às 15,00 horas, na sede da Companhia, em São Paulo, na Avenida Presidente Wilson n.º 274, e convida os senhores proponentes a comparecerem ao referido ato de abertura das propostas entregues.
São Paulo, 2 de maio de 1961
COMPANHIA ANTARCTICA PAULISTA
Indústria Brasileira de Bebidas e Conexos
— Conselho de Administração —

INSTITUTO BRASILEIRO DO CAFÉ
RESOLUÇÃO N.º 187
A Diretoria do Instituto Brasileiro do Café, no âmbito das atribuições que lhe são conferidas por lei,
RESOLVE:
Art. 1.º — Fica prorrogado até 31 de maio do corrente ano, o prazo para faturamento dos cafés objeto das operações de compra de que tratam as Resoluções ns. 167, 168, 169 e 170, tôdas de 17-1960, referido em seus arts. 11, 6.º, 7.º e 7.º respectivamente.
Art. 2.º — Revogam-se as disposições em contrário.
Rio de Janeiro, 2 de maio de 1961
SERGIO ARMANDO FRAZAO
Presidente

DENTADURAS SUPOLYD-D
— : — INQUEBRAVEIS — : —
SEGURANÇA ABSOLUTA — CORREÇÃO DA ESTÉTICA FACIAL
DR. ALVARO GUERRA MAIO
CIRURGIÃO DENTISTA
Especialista em Dentaduras e Roachs sem grampos — Prótese própria — Largo de São Francisco, 26, 12.º andar, sala 1.222 — Diariamente das 8 às 19 horas. — Telefone: 23-4086
— ORÇAMENTO SEM COMPROMISSO.

Dr. Daniel Boechat
Doenças de Senhoras — Partos — Operações — Tratamento de casal sem filhos — Diagnóstico e prevenção do câncer da mulher — Parto sem dor
CONSULTÓRIOS
R. Dias da Cruz, 47, s. 203 — 2as. 4as. e 6as., das 15 às 18 horas — R. da Passagem, 83, s. 413 — 3as. e 5as., das 14 às 18 horas, e 6as., das 9 a 12 horas.
Informações — Tels.: 49-6978 26-6005 e 26-7081

"A MARCHA" CIA. GRÁFICA E EDITÔRA
Ficam à disposição dos Senhores Acionistas todos os documentos de que trata o art. 99 do Decreto n.º 2.627 de 1940.
A MARCHA — Cia. Gráfica e Editôra.
(as.) JOSÉ CARLOS TEIXEIRA COELHO — Diretor-Superintendente.

CONCLUSÕES DA 1a. PÁGINA

de Rondônia, padrão CC-2 do Q. P. do MJNI.

OS "PLANALTINHOS"

Também já começaram as requisições e designações de majores e coronéis para auxiliares dos seus colegas que o presidente da República nomeou para dirigirem os sub gabinetes militares, nos Estados. Esses sub-gabinete são agora conhecidos como "planaltinhos" pois têm poderes quase tão amplos, junto aos governos estaduais, quanto os do sr. Jânio Quadros no Palácio do Planalto.

Roma denuncia:...

cultura e de trazer trezentos técnicos russos para ajudar o govêrno em seu programa de fomento industrial.

LIBERTADO

O ex-senador cubano Rolando Masferrer, que foi pôsto em liberdade segunda-feira, lançou ontem uma acusação de que os "exilados do Country Club", que realizaram a recente e malograda invasão de Cuba, são os culpados de sua detenção pelas autoridades norte-americanas no mês passado. Masferrer, antigo colaborador do ex-ditador Fulgêncio Batista, com cuja queda fugiu do país, declarou que os chefes da invasão temiam que seu movimento tivesse alcançado êxito e se lhe poderia atribuir parte da vitória.

Masferrer pediu às autoridades norte-americanas que lhe dessem oportunidade de trabalhar contra seu mais acirrado inimigo, o primeiro-ministro Fidel Castro, em igualdade de condições com os outros exilados. — (ANSA-USIS-UPI-DC)

Brasil...

Horizonte, igualmente, estão sendo organizadas grandes manifestações com a participação ativa dos trabalhadores e do povo mineiros.

JK ONTEM NA TV

Dizendo que volta ao Brasil com o coração alegre pelas inúmeras manifestações de apreço que tem recebido dos mais diversos pontos do Brasil, por pessoas das mais diversas categorias sociais; em Paris, o ex-presidente Juscelino Kubitschek concedeu entrevista na capital francesa ao repórter Ercilio Malbouque, transmitida ontem, no programa "Big Lar Show" pela TV-Rio.

Declarou o sr. Juscelino Kubitschek que o silêncio que vinha mantendo sobre problemas politicos brasileiros só será quebrado quando retornar ao nosso país, ocasião em que transmitirá ao povo brasileiro o resultado das suas observações sôbre as experiencias colhidas na Europa.

PRESTIGIO DE BRASILIA E MENSAGEM A D. JULIA

Indagado o ex-presidente da República pelo repórter se Brasilia é popular na Europa, JK respondeu que "Brasilia tem o mesmo prestigio na Europa que os "sputnick lançados ao espaço sideral e a viagem especial do astronauta soviético Gagárin".

Disse ainda o ex-presidente que deve o sucesso de sua carreira politica aos ensinamentos de sua mãe d. Julia que lhe orientou sempre no sentido de que sua vida fôsse trilhada com paciencia, prudência e tenacidade de trabalho. Na oportunidade dirigiu a d. Julia uma mensagem de felicitações e respeito pela passagem do dia das mães.

EMOÇÕES

Finalizando disse que foram muitas as suas emoções quando presidente da República mas que a mais forte incontestavelmente ocorreu quando do transbordamento do Açude de Orós.

Referiu-se também à emoção sentida quando da construção de Brasilia ao lado dos "candangos" que o ajudaram a construir a nova capital, assistiu os trabalhadores cantarem, para espantarem o sono, altas horas da madrugada para cumprir com a promessa feita ao presidente de dar pronta a nova capital no prazo recorde pré-estabelecido.

D. SARA

D. Sara e suas filhas Márcia e Maristela estiveram presentes a entrevista que o ex-presidente da República concedeu. D. Sara disse que se sentia feliz por estar ao lado de JK, mas intimamente, já que os seus 5 anos de govêrno forçaram-no a se preocupar mais com os problemas da República do que com os da própria familia.

Márcia e Maristela declarando que são muitas as saudades do Brasil afirmaram que, embora desejem sempre, o seu pai perto de si, acham que êle deve continuar sua vida pública pois, servindo ao povo brasileiro, estará ele servindo a própria familia.

Shepard...

Cabo Canaveral quanto no local de recuperação da cápsula que levará Shepard a 290 milhas de distância, na trajetória de projéteis do Atlântico, onde descerá na cápsula e será recolhido. São sete as embarcações destinadas a recolher o primeiro astronáuta norte-americano.

DEFICIENCIA

Foi observada — adiantou Williams à imprensa — uma pequena deficiência no sistema de rádio de vigilância do vôo com o qual se observaria a cabina em tôda a sua trajetória. Porém, fêz notar que há um sistema alternativo que se pode utilizar, se falhar qualquer um dos engenhos. (UPI-DC).

Prefeito de...

pública e me fêz seu companheiro.

Por outro lado tenho a confiança de que represento, na prefeitura de Brasilia, uma geração que desponta para a vida pública, no Brasil, comprometida apenas com a verdade, disposta a lutar sem descanso, como tenho lutado, e a dar todos os testemunhos de desambição em proveito dos reais interêsses do País. Não posso, por isso, permanecer impassivel ante uma campanha de intrigas, dirigidas, que visando aparentemente o prefeito do Distrito Federal pretendem alcançar o Govêrno e abalar o prestígio que Brasilia vem conquistando graças ao apoio decidido que V. Exa. me tem dado. A técnica de tal campanha consiste em procurar lançar-me contra o govêrno que ajudei a eleger, visando, assim, afetar a tranquilidade de minha administração.

Se não posso continuar ajudando-o, com a eficiência que de mim exijo, quero ao menos não servir de pretexto para que outros o atrapalhem. Meu cargo, de confiança, nunca deixou de estar à sua disposição. Limito-me, por isso, a lhe pedir que me permita deixar a prefeitura de Brasilia, certo V. Exa. de que continuarei sendo, em qualquer circunstância, o **companheiro de sempre e o defensor consciente e decidido de seu govêrno. Amanhã, no depoimento que prestarei ao Senado da República sôbre fatos de rotina administrativa que as intrigas distorceram, a Nação conhecerá a trama de interêsses contrariados que existe por detrás da atoarda que se procurou criar em tôrno da prefeitura do Distrito Federal nestes últimos dias. E eu gostaria que V. Exa. me permitisse divulgar o presente oficio naquela oportunidade, para que o Congresso e a Nação saibam que esta renúncia é uma homenagem que presto a V. Exa., à minha geração, e especialmente à cidade que aprendi a estimar como se aqui tivesse nascido. Alimento ainda a esperança de mostrar-me, assim, à altura da equipe de excepcional valor que tive a ventura de compor e colocar** a serviço da nova Capital, das tradições do meu partido e do bem comum do nosso país. a) Paulo de Tarso".

O DESPACHO

Recusando a renúncia do prefeito de Brasilia, o presidente da República colocou no próprio oficio o seguinte despacho: **"Não posso aceitar o pedido de demissão. V. Exa. merece integral confiança e tem o decidido apoio do govêrno que julga os serviços que presta indispensáveis. a) J. Quadros".**

Bilhetinhos do dia, de J. Quadros

tribuidos entre as autoridades públicas e privadas, de direito, e que, as minutas de portarias, decretos e projetos de lei elaborados pela nova comissão sejam encaminhados, diretamente, aos ministérios ou órgãos interessados, gozando os mesmos de absoluta prioridade para encaminhamento ao Gabinete Presidencial, não aguardando o despacho ministerial respectivo.

Entendimentos Brasil-Rússia

"Ministro das Relações Exteriores:

"Enviar instruções ao ministro Leão de Moura, em Moscou, no sentido de que, se forem boas as perspectivas de equilibrio futuro do comércio entre o Brasil e a Rússia, obtenha compromisso pelo qual as autoridades daquele país se obriguem a não cobrar o saldo devedor por prazo julgado relevante ou conveniente, pela delegação brasileira, tudo com o propósito de estimular o intercâmbio.

Amparo à Castanha Paraense

"Ministro da Agricultura e presidente do Banco do Brasil: Tendo em vista publicação em jornal do Estado do Pará de que o mercado da castanha está à beira do colapso, com a posição dos exportadores desinteressados na aquisição do produto, determino, através da CACEX exame urgente das condições do mercado daquele produto nacional."

Irregularidades na Aquisição de Material

"Ministro do Trabalho: Determino que o Instituto de Aposentadoria e Pensões dos Comerciários examine as irregularidades havidas na compra de elevadores para o edificio do IAPC na cidade de Fortaleza e em Pernambuco, irregularidades estas denunciadas em publicação da "Gazeta de Noticias" de Pernambuco, em 30 de abril de 1961.

Novas Missões Para o Almirante Lúcio Meira

"Chefe do Gabinete Civil: Determino a nomeação do almirante Lúcio Meira para a presidência dos Grupos Executivos da Indústria Metalúrgica e da Indústria Naval, assim como determinou a urgente instalação dêsses órgãos.

Construção de Escolas e Quartéis

"Diretor Geral do DASP: Determino que inclua na proposta orçamentária, cem milhões de cruzeiros para a Campanha Nacional de Educandários Gratuitos, em convênio comogovêrno federal, destinando-os à construção de edificios escolares para o ensino primário e secundário.

"Determino ainda, a inclusão de cem milhões de cruzeiros para o Exército Nacional destinando-os à construção de quartéis padronizados.

Iluminação da Cidade de Paulo Afonso

"Presidente da Comissão do Vale do São Francisco e Companhia Hidrelétrica:

"Determino providências imediatas para a solução do problema de iluminação da cidade de Paulo Afonso".

COFAP e Abastecimento

"Presidente da COFAP:

"Determino organizar e dirigir encontros regionais de abastecimento, assim como elaborar o programa respectivo. Esclareço a respeito da necessidade de promovê-los em Belém, Fortaleza, Salvador, Goiânia, Belo Horizonte, Cuiabá, Pôrto Alegre, São Paulo e outras cidades convidando os governos estaduais e municipais, as classes produtoras sobretudo as ligadas à agricultura e os sindicatos, para exame dos problemas de abastecimento peculiares às várias regiões".

Exportações para os Estados Unidos

"Ministro da Indústria e Comércio:

"Determino a constituição de um grupo de trabalho, a ser integrado por elementos do govêrno Federal e das classes produtoras, para o fim especial de estudar as áreas de possível expansão das exportações brasileiras para o mercado norte-americano"

Velhos Motores Para o Aprendizado nas Escolas

"Chefe do Gabinete Militar:

"Determino constituir uma comissão para o fim especial de proceder o levantamento dos motores de veículos, em geral, especialmente, automóveis e caminhões ou aviões, considerados inaproveitáveis, a serem distribuidos pelas escolas de vários graus, em todo o país, com o propósito de familiarizar os jovens estudantes com o seu funcionamento e o seu emprêgo.

Caberá ao ministro da Educação elaborar a relação das escolas a serem beneficiadas, requisitando-se o transporte à Rêde Ferroviária Federal, às emprêsas de navegação fluvial, marítima e aérea, e à FAB".

A Comissão funcionará pelo prazo de 180 dias e deverá iniciar suas atividades com a máxima urgência. Mensalmente, o general Pedro Geraldo de Almeida, chefe do Gabinete Militar, solicitará a apresentação de relatórios suscintos".

Padronização dos Quartéis

"Ministro da Guerra:

"Determino fazer projetar e orçar quartéis para o nosso Exército, padronizando-os em três tipos diferentes. O propósito é obter construções econômicas, dotadas de oficinas ou parque de máquinas que permitam o ensino artesanal, agrícola, industrial ou de qualquer outra natureza, à tropa respectiva.

Responsabilidades Governamentais em Matéria Financeira

"Ministério da Fazenda, DASP, Assessoria Técnica, Secretaria Particular e Secretaria de Imprensa:

1) Examinei, com o DASP a proposta orçamentária. Na apresentação tradicional do Orçamento não se inclui, na despesa pública, a responsabilidade total da União na administração parasstatal e autárquica mas é preciso rigorosa atenção aos dados já levantados e que tem interêsse relevante como verdadeiro orçamento consolidado. Reitero que a proposta deve retratar a absoluta verdade orçamentária, com a eliminação de artifícios, mentiras e orçamentos paralelos. Sem que se registrem tôdas as contas da União, sem o orçamento verdadeiro, sem o exato conhecimento do passivo acarretado pelos recentes compromissos legais, nos planos salarial e previdenciário (Lei Orgânica da Previdência e Lei da Paridade), não é possivel executar uma politica anti-inflacionária nem uma politica de desenvolvimento;

2) É necessário que a opinião pública conheça, em tôda a extensão, o impacto do govêrno na economia nacional. É preciso que se conheça o pêso das responsabilidades governamentais em matéria financeira para que se meçam as possibilidades da administração no seu planejamento quinquenal;

3) O DASP, a Assessoria Técnica (que já fêz o levantamento do deficit para-orçamentário) a Secretaria Particular e a Secretaria de Imprensa devem se entrosar para promover a mais ampla divulgação da Proposta Orçamentária, do orçamento consolidado e o esclarecimento dos seus diversos itens. É um retrato, que o povo deve conhecer, da grave realidade brasileira".

Autorização de Concurso

"Diretor-Geral do Departamento de Correios e Telégrafos:

"Autorizo o concurso êste ano, e as respectivas nomeações do pessoal minimo para os serviços dêsse Departamento. Determino, ainda, o envio da relação dêsse pessoal. Aio que o número dessas admissões exceda os vinte por cento do decreto que determinou as dispensas, será aquela relação autorizada.

Parque Nacional do Carapaó

"Ministro da Agricultura:

"Determino, em caráter de urgência, os estudos necessários para a criação do Parque Nacional do Caparaó. Fica concedido o prazo de trinta dias para apresentação do trabalho, sendo que, caso necessário, o consultor geral da República minutará o decreto respectivo.

Lei de Paridade aos ferroviários da Cia. Vale do Rio Doce

"Presidente da Cia. Vale do Rio Doce:

Determino estudos necessários para a extensão da Lei de Paridade aos ferroviários da companhia. Dentro de trinta dias, deverá o trabalho ser apresentado. Caso necessário, poderá ser solicitado o auxílio do DASP.

Fábrica de Leite em Pó

"Presidente do Banco do Brasil:

"Determino estudos para o financiamento solicitado pela Cooperativa de Laticínios de Cachoeiro do Itapemirim, esclarecendo, ainda o desejo do govêrno no sentido da instalação de uma fábrica de leite-em-pó, naquela cidade".

Banco do Nordeste

"Presidente do Banco do Nordeste:

Determino, em vista de relatório que me enviou, o seguinte:

a) a redução de 31 por cento do pessoal lotado no Rio de Janeiro;

b) a unificação dos dois órgãos, na mesma cidade, confiando-se a direção respectiva ao bancário José F. de Castro. Ambas estas letras devem ser atendidas em trinta dias;

c) a dispensa facultativa de garantia real em financiamentos até trezentos mil;

d) a dispensa de avaliação prévia em financiamentos até êsse valor;

e) dispensa de certidões negativas de ônus à propriedade em empréstimos até Cr$ 500 mil e com prazo não superior a dezoito meses;

f) responsabilidade de o Banco obter diretamente as certidões que exige, nos casos em que êsses documentos existam no municipio da sede da agência ou escritório;

g) dispensa facultativa do registro de contratos de penhor em operações até Cr$ 1 milhão;

h) adoção dos instrumentos de crédito introduzidos pela Lei 3.255, de 27 de agosto de 1957;

i) revisão do atual sistema de zoneamento, adotado pela instituição, com o objetivo de evitar os espaços vazios;

j) instalação de cinco agências no atual exercicio, e de vinte e quatro escritórios rurais no periodo 1961-1962, conforme plano de expansão das unidades operadoras, a ser elaborado até agôsto do corrente ano;

k) criação de equipes móveis com o fim especifico de efetuar o encastramento e de oferecer assistência na obtenção do crédito rural, principalmente a agricultores situados em zonas distantes da sede das agências e dos escritórios;

l) expansão do crédito através de cooperativas, preparando-se especialistas para a organização dessas sociedades e assistência direta a seus administradores;

m) fixação do teto de 50 milhões de cruzeiros para os empréstimos industriais, dependendo qualquer operação superior a êsse teto, de licença da presidência da República;

n) Êsse teto não abrangerá o emprêgo de recursos decorrentes de convênios realizados pelo banco com outras entidades nacionais ou estrangeiras, emissões de titulos ou outros recursos especiais com destinação especifica determinada;

o) estimular o financiamento de pequenas indústrias e apressar as medidas com êsse propósito, notadamente, no que toca ao preparo do pessoal especializado e ao funcionamento efetivo da divisão de pequena indústria, do Departamento Industrial dêsse banco;

p) equiparar os servidores do banco aos do Banco do Brasil, fazendo-a em dois tempos: a primeira, a partir de 1.º de julho do corrente ano e a segunda, a partir de 1.º de janeiro de 1962. Não ocorrendo correspondência na estrutura de pessoal das duas instituições promover o enquadramento respectivo e submetê-lo ao exame do DASP, no prazo de 30 dias.

Hospital de Barbacena

"Ministro da Saúde:

"Determino que seja oferecida ao govêrno de Minas Gerais a ajuda possivel para melhorar os serviços do Hospital-Colônia de Barbacena. O Hospital é do Estado. Estou certo de que só a absoluta ausência de recursos explica o baixo, o calamitoso nivel de assistência dado aos internados".

Plano de Economia da Divisão de Caça e Pesca

"Ministro da Agricultura:

"Aprovo o Plano de Economia da Divisão de Caça e Pesca. Determino interêsse especial para as obras de instalação do Entreposto de Pesca em Ilhéus; conclusão do Frigorífico para peixe, em Salvador; conclusão do Frigorífico para pescado também em Salvador; da Escola de Pesca de Pôrto Nacional em Goiás; instalação do Entreposto de Coqueiros, em Florianópolis; prosseguimento e conclusão das obras do Entreposto de Aracaju; prosseguimento e conclusão das obras do Entreposto de Pôrto Alegre; para o equipamento do Entreposto de Pesca de São Lourenço do Sul no Rio Grande do Sul; ambulatório para pescadores em São Romão, Minas Gerais; Entreposto de Pesca em Três Lagos, em Mato Grosso; Entreposto da Pesca em São Luís, no Maranhão; Entreposto de Pesca em Itajaí, em Santa Catarina; Entreposto de Pesca em Piçarras, também em Santa Catarina e Entreposto de Pesca em Presidente Epitácio, em São Paulo.

Determino, finalmente, que entre em contato com o ministro da Fazenda, para a obtenção do crédito de dez milhões de cruzeiros, para a instalação de pequenos frigorificos em Mato Grosso, Rondônia, Acre em Cachoeira Dourada, com a capacidade de produção de uma tonelada diária de gêlo e câmaras para abrigar uma tonelada de pescado."

Hospital dos Lavradores em Colatina

"Ministro da Saúde:

"Comunico ter determinado, a inclusão, no orçamento de 1962, da verba de cinquenta milhões de cruzeiros para a construção do Hospital dos Lavradores, em Colatina. Determino que entre em contato com o govêrno do Estado, através do deputado Zanello, para o estabelecimento do convênio, projetando e orçando êsse hospital.

Distribuição do Café no Pará

"Presidente do Instituto Brasileiro do Café:

"1) rever a norma que manda distribuir somente às torrefações o café do IBC destinado aos municipios do Pará. Estou seguramente informado de que são as torrefações que desviam o café em grão para mercado negro, onde alcança o preço até de mil cruzeiros a saca. O povo paga o quilo a quatrocentos cruzeiros. O produto desaparece ainda em Belém sem que o interior tenha noticia dêle.

2) distribuir as quotas aos próprios comerciantes locais, na base de estatísticas de consumo, em cada municipio, ate o ano de 1958".

Ajuda à "Escolinha de Arte"

"Ministro da Educação:

"Saliento o desejo do govêrno Federal em ajudar a "Escolinha de Arte do Brasil". Assim, sendo, determino que verifique qual o auxilio ou subvenção que o govêrno pode conceder, informando, a seguir, ao meu gabinete".

Pagamento de Pensionistas de Militares

"Ministro da Fazenda:

"Tendo chegado ao gabinete novas reclamações sôbre atrasos de pagamento das pensionistas de militares, reitero determinação anterior no sentido de serem êsses pagamentos regularizados com urgência".

COFAP ACABOU AUMENTANDO O PREÇO DO LEITE

Diario Carioca

RIO DE JANEIRO, QUINTA-FEIRA, 4 DE MAIO DE 1961

Ator alemão pronto a filmar no Brasil

RIO —

O ator alemão Curd Jurgens está disposto a vir filmar no Brasil, desde que lhe seja conseguido um bom argumento e um "script" sério, segundo afirmou o produtor de filmes portuguêses Luís Magalhães Coutinho que, em companhia da atriz Maria de Lourdes Almeida Lemos Lopes (Milu), chegou ontem à Guanabara.

A artista Milu adiantou à reportagem que já trabalhara em 14 filmes (Portugal e Espanha), sendo de sua preferência os seguintes: "O Costa do Castelo" e "O leão da estrêla". Milu gostou muitos das películas brasileiras: "Cangaceiro" e "Orfeu negro".

ARTISTA PORTUGUÊSA

A artista lusa Maria de Lurdes Almeida Lemos Lopes (Milu), e o produtor português Luís Magalhães Coutinho (foto), que chegaram, ontem, para filmar no Brasil

DUAS CO-PRODUÇÕES

O sr. Luís Magalhães Coutinho afirmou que pretende realizar duas co-produções no Brasil, reunindo artistas portuguêses e brasileiros. Na primeira, denominada "Férias em Copacabana", a artista portuguêsa Milu será a principal figura feminina, atuando ao lado de Anselmo Duarte, além do maestro Jaime Mendes, do operador Aurélio Rodrigues, de Raul Solnado, da bailarina Yola e do guitarrista Metzner Leone. Os artistas brasileiros Maria Della Costa, Margot Morel, Sadi Cabral, Ivon Curi, Antônio Spina e outros emprestarão colaboração técnica e artística ao filme. A segunda produção será um filme lustro-brasileiro, que terá a participação direta da famosa Paula Wessely, e será intitulada "O Kaiser de Dreizehnlinden", focalizando uma história bonita da fundação da cidade gaúcha de Dreizehnlinden, por um diplomata austríaco. No início, a cidade era só mato, crescendo depois e mudando de nome. Para êsse filme, chegará brevemente ao Brasil a artista Paula Wessely.

Pelo mesmo navio chegou, também, o sr. José Maria Martins Navarro, adido do Trabalho junto à Embaixada da Espanha no Brasil. Declarou à reportagem que os imigrantes espanhóis estão dando preferência pelo nosso país e que a Espanha está formando um grande número de técnicos, a fim de abastecer as indústrias brasileiras, não deixando de virem os imigrantes destinados à nossa lavoura.

HOJE A REUNIÃO DO CONCLAP

RIO —

Realizar-se-á, às 17 horas de hoje, a reunião mensal do Conselho Superior das Classes Produtoras. Pauta: a) providências sôbre a lei antitruste; b) projeto sôbre o direito de greve e decreto governamental a respeito do ensino gratuito a cargo das emprêsas industriais, comerciais e agrícolas (com mais de 100 empregados; c) estudo sôbre "a propaganda política como arma de estratégia".

Copa ganhou igreja moderna: 'Santa Cruz'

RIO —

Projetada em arquitetura moderna e localizada no 3.º andar do 1.º Super Shopping Center, na Rua Siqueira Campos, em Copacabana, a Igreja de Santa Cruz foi inaugurada ontem, às 20 horas, com uma missa celebrada pelo cardeal-arcebispo do Rio de Janeiro, dom Jaime de Barros Câmara.

Despertando o mundo político e social da Guanabara, a Igreja de Santa Cruz, ainda com bancos provisórios e sem paredes (serão de vidro), é a mais nova das 131 paróquias do Rio de Janeiro e será a terceira de Copacabana dirigida pelo padre Ítalo Coelho, que celebrará missa todos os domingos.

"CIDADE COPACABANA"

Chamado de «Cidade Copacabana», o 1.º Super Shopping Center, além da igreja de Santa Cruz comporta em suas dependências, 6 blocos com 690 apartamentos para residência, garagem para 460 automóveis, 330 lojas, escadas-rolantes, teatro, buate, cinema, restaurante, agências de bancos, emprêsas jornalísticas e os mais diversos escritórios.

Enquanto as obras, sob incorporação da Cia. de Empreendimentos Comércio e Indústria de São Leopoldo, prosseguem em ritmo acelerado, a «Cidade Copacabana» todos os domingos vai ter um grande movimento de cristãos, que ali vai acorrer, no sentido de assistir as missas da Igreja de Santa Cruz.

VERDADEIRA MULTIDÃO

Uma verdadeira multidão acorreu às festividades que marcaram a inauguração da Igreja de Santa Cruz, ainda por terminar como obra de arquitetura, mas, já definitiva como obra de fé.

Figuras do «top» político e social da Guanabara estiveram presentes e o DIARIO CARIOCA estêve representado pelo seu diretor-secretário, prof. Pompeu de Sousa Brasil, que, falando ao sr. Arnon de Melo, expressou palavras enaltecedoras à linda obra arquitetônica, que vem dar nôvo impulso à Copacabana.

A MAIS NOVA

Projetada em estilo moderno pelo arquiteto Henrique Mindlin, a Igreja de Santa Cruz será a terceira paróquia de Copacabana e é a mais nova das 131 existentes.

Dirigida pelo padre Ítalo Coelho, a Igreja de Santa Cruz será «sui-generis», pois funcionará num bloco de apartamentos onde também funcionarão buate, cinema e teatro.

CONFERÊNCIA NO TEMPLO DA HUMANIDADE

RIO —

Realizar-se-á, às 10 horas do dia 30 do corrente, no Templo da Humanidade (Rua Benjamin Constant, 74, Glória), uma conferência sob o tema "Filosofia Primeira". Orador: sr. Alfredo de Morais Filho.

COLOSSO FOI INAUGURADO

Projetada em arquitetura moderna, a igreja de Santa Cruz foi inaugurada ontem na "Cidade Copacabana"

Revisão também dos preços dos remédios

RIO —

De Cr$ 20,80 que é, atualmente, o litro do leite vai passar para 23,80. Essa é a majoração máxima com que concordou o major Maurício Cibulares, segundo revelou, ontem, à imprensa. E obedecerá à seguinte distribuição: Cr$ 1,50, para o produtor; Cr$ 0,50, para as usinas regionais; Cr$ 0,70, para o entrepôsto, e Cr$ 0,50, para o varejista. As emprêsas distribuidoras solicitaram uma aumento de 8 cruzeiros, por litro.

Enquanto isso, com visível demonstração de que a COFAP, com êsse nome ou outro, continuará mesmo depois de 31 de julho vindouro, o major Maurício Cibulares foi incumbido, pela Presidência da República, de executar um plano de abastecimento em todo o país, a começar no segundo semestre dêste ano e por todo 1962. Para tanto, promoverá encontros regionais em Belém, Fortaleza, Salvador, Goiânia, Cuiabá, Pôrto Alegre, São Paulo, com o comparecimento dos respectivos governadores, prefeitos municipais e outras autoridades.

LEITE E CARNE

Com as providências que vão ser tomadas em relação ao leite, fixando não só novos preços, mas também solucionando vários problemas da bacia leiteira que abastece os Estados da Guanabara, São Paulo, Minas Gerais, Rio de Janeiro e Espírito Santo, inclusive os atinentes ao leite em pó e subprodutos, também serão tomadas outras medidas abrangendo a carne bovina e subprodutos de origem animal. Entre essas medidas, está a decisão adotada em relação ao crédito pecuário. Essa modalidade de crédito envolverá financiamentos e empréstimos destinados à criação de bovinos para produção de carne e leite, importação de reprodutores, compra de máquinas e aparelhos, combate às moléstias infecciosas e outro

Durante a reunião, de ontem, do plenário da COFAP,

(Conclui na 11ª pág.)

Iniciada a "blitz": prêso o primeiro louco do volante

Diretor do Trânsito anuncia alterações

RIO —

O primeiro "louco do volante" foi prêso ontem na Praça da Bandeira e autuado pelos artigos 132 e 330 do Código de Contravenção Penal no 15.º Distrito Policial, após ter quase atropelado colegiais na Av. Presidente Vargas, avançando sinais e passando entre meio-fio e bonde parado — informou ontem ao DC, o coronel Antônio Ferreira Marques, diretor do Serviço de Trânsito.

O primeiro infrator foi o motorista José Barbosa da Costa, do táxi 4-80-18, que da Av. Presidente Vargas até a Praça da Bandeira, em louca velocidade, praticou inúmeras infrações.

RETIRADA DOS BONDES

Prosseguindo disse o diretor do Trânsito que já está tomando tôdas as providências junto à Light para a retirada dos bondes na contra-mão da Avenida Presidente Vargas, desafogando assim o tráfego naquela artéria.

DESCENTRALIZAÇÃO

Prosseguindo disse o general Antônio Marques que já tomou as providências necessárias para descentralização dos serviços do Trânsito. Assim, a partir do próximo mês, serão instalados nos Distritos Policiais um serviço de Trânsito, onde o contribuinte poderá tratar de qualquer assunto relacionado com o Serviço de Trânsito, isto é, pagar as suas multas, receber e trocar carteiras, licenças provisórias de tráfego, queixas, reclamações etc.

Êsse novo Serviço funcionará por meio de teletipo. O quadro que atender a parte, pelo teletipo com a sede do Serviço de Trânsito, estará apto a prestar qualquer informação, bem como receber multas, conceder licenças provisórias e receber queixas.

PAGAMENTO EM SELO

Disse ainda o diretor do Trânsito que oficiou ao governador, lembrando a possibilidade de agora em diante, as multas serem pagas em selos, o que virá desburocratizar o serviço, e o Erário receberá imediatamente, não tendo necessidade do dinheiro ser recolhido a tesouraria do Serviço, depois à Polícia e depois entregue no Tesouro.

LICENÇAS

Adiantou também que já no próximo ano os proprietários de veículos receberão as licenças em suas residências, como se faz com o impôsto predial, poupando ao contribuinte o trabalho de ir buscar a sua licença para pagá-la.

(Conclui na 11ª pág.)

ALTERAÇÃO NO TRÁFEGO DA CENTRAL

RIO —

Os trens paradores que partem da estação D. Pedro II não farão paradas hoje, quinta-feira, das 11 às 16 horas, nas estações compreendidas entre Lauro Muller e Todos os Santos, inclusive. Pararão, entretanto, em São Francisco Xavier e Silva Freire.

A alteração se dará por causa da interrupção da linha 1 (um) entre as cabines 1 e 4.

"MINHOCAO" RECEBEU ONTEM

Apresentando um contador "Geiger", um dos rapazes que trabalham na Exposição "Átomos em Ação", que ontem se inaugurou, demonstra a sua utilização. Além dos reatores ali instalados, outros complicados aparelhos prendem a atenção dos que comparecem à mostra, que visa, principalmente, a esclarecer o público as várias utilidades da energia nuclear em benefício da humanidade.

Saldanha louva CL: livre jôgo-do-bicho

RIO —

O deputado Saldanha Coelho, na sessão de ontem da Assembléia Legislativa, pronunciou discurso de congratulações com o governador Carlos Lacerda pela liberdade que concedeu ao "jôgo do bicho" para funcionar em todo o Estado sem nenhuma restrição.

Lembrou o sr. Saldanha Coelho que, em troca dessa liberdade, os "bicheiros", como acontece na Bahia e em outros Estados, devem estar pagando alguma contribuição, pedindo, então, ao governador, que diga o nome de quem a recebe e o destino que a mesma vem tendo.

LACERDA COM "BICHEIRO"

O orador, da tribuna, exibiu um exemplar de um vespertino no que se publica fotografia mostrando o governador Carlos Lacerda ao lado do conhecido "banqueiro" do "jôgo-do-bicho", sr. Raul Miranda dos Santos. E a seguir disse ser favorável ao "jôgo-do-bicho" achando até que o governador devia iniciar "demarches" para sua retirada do capítulo das contravenções do Código Penal.

MATRICULA NAS ESCOLAS PRIMARIAS

O sr. Gama Filho apresentou requerimento de informações indagando do govêrno o número de alunos matriculados nas escolas do Estado em 1957 e 1960, o número atual da frequência, em que escolas foram instituídas as "turmas-volantes" e a quantidade de escolas primárias instaladas depois de 6 de dezembro de 1960.

TEATRO VAI SER MUTILADO

O sr. Levi Neves exaltou a campanha "vamos ao teatro", promovida pelos artistas cario-

(Conclui na 11ª pág.)

TELEGRAFISTAS ESPERAM RESPOSTA AGORA

RIO —

Os dirigentes do Sindicato dos Trabalhadores em Emprêsas Rádiotelegráficas esperam que ainda esta semana os empregadores lhes informem sôbre a possibilidade de atendimento das reivindicações de sua classe relativas à assinatura do contrato coletivo de trabalho.

Os trabalhadores nas emprêsas radiotelegráficas reivindicam no contrato coletivo de trabalho aumento de 55 para os salários até Cr$ 21 mil e 45 por cento para os salários superiores, gratificações juninas e estabilidade aos dois anos de serviço.

'Minhocão' começou com 'Átomos em Ação'

RIO —

"Átomos em Ação", exposição itinerante promovida pela Comissão de Energia Atômica dos Estados Unidos, com a colaboração da Comissão Nacional de Energia Nuclear, foi ontem inaugurada no atêrro de Santa Luzia, ao lado do Museu de Arte Moderna.

Presidido pelo embaixador norte-americano John Moors Cabbot, o ato de inauguração contou com a presença do governador da Guanabara, professor Marcelo Damy de Sousa Santos, presidente da CNEN, e dos almirantes Carlos Alberto, um dos pioneiros da pesquisa de energia nuclear no Brasil, Ari Rangel, chefe do Estado-Maior da Armada, e Otacílio Cunha, presidente do Conselho Nacional de Pesquisas.

CABOTT DISCURSA

Dizendo que a exposição que ora se inaugurava iria contribuir para esclarecer o público acêrca das várias utilidades nas quais a energia atômica está senno empregada em benefício da humanidade, o embaixador John Moors Cabott deu início à solenidade.

Afirmando que naquela mostra "mais importantes ainda são as demonstrações científicas, o programa de treinamento e as oportunidades que se oferecem aos cientistas e aos estudantes de ciências", o chefe da missão diplomática dos Estados Unidos no Brasil leu, a seguir, um telegrama do presidente da Comissão de Energia Atômica americana dirigido ao professor Marcelo Damy, no qual agradece ao presidente da Comissão Nacional de Energia Nuclear do Brasil a colaboração dada ao preparo da Exposição "Átomos em Ação".

INAUGURAÇAO

Após o corte da fita simbólica, que foi feito pelo governador Carlos Lacerda, êste procedeu, a convite do embaixador Cabbot à inauguração da mostra, dirigindo-se os presentes, a seguir, para o salão de projeção onde foi exibido um filme relativo ao aproveitamento da energia nuclear nos diversos setôres de atividade, tais como na indústria, medicina, agricultura e comércio.

Dali passaram os visitantes para o grande salão onde se encontram instalados complicados aparelhos, entre os quais um reator de piscina, um de pesquisas, e outros instrumentos de pesquisas e aplicação de radioatividade.

AULAS E DEMONSTRAÇOES

Ontem mesmo teve início o curso que, no "minhocão", será administrado a estudantes e professôres do curso secundário, tendo sido grande o número de alunos presentes.

(Conclui na pág. 11)

"SEU TALÃO" VAI BEM . . .

Em entrevista concedida ontem ao DC, o sr. Pires Barbosa, coordenador do "Seu Talão Vale Um Milhão", disse que até começos dejunho estarão esgotadas as cinco séries dêste trimestre. A série C foi lançada sábado, e dia 8 será inaugurado mais um pôsto, agora na Ilha do Governador

'Seu Talão': Série C vai durar só 15 dias

RIO —

Foi lançada sábado, a série C do "Seu Talão Vale um Milhão" a qual, segundo declarações do coordenador do concurso, sr. Paris Barbosa, deverá estar esgotada dentro de quinze dias. Para êste trimestre serão trocadas cinco séries que, acrescentou o sr. Paris Barbosa, estarão esgotadas antes de junho.

Além dos quinze postos que estão funcionando em diversos pontos da cidade, dia 8 será inaugurado mais um, em Governador, na Rua Fernandes da Fonseca, 88. — Pretendo abrir mais postos — disse o sr. Paris Barbosa — porque a Guanabara é muito grande, e os que existem não bastam. Apesar do trabalho enorme que estamos tendo, com poucos funcionários na Secretaria de Finanças e nos bairros, o "Seu Talão" vai indo muito bem.

FRUTOS DO SEU TALÃO

— "À medida que a campanha do "Seu Talão" vai se intensificando — disse — verificamos que o público participa cada vez mais do concurso. Quando o sorteio foi instituído, vimos que a fraude era enorme. As lojas não forneciam comprovantes de venda não declaravam seus impostos e muitas outras irregularidades. Agora, a cada sorteio do "Seu Talão", aparecem mais certificados e torna-se necessário fazer mais séries, pois a procura dos talões aumenta sempre; com isso torna-se possível fiscalizar o comércio e defender o público das fraudes. Aos poucos as lojas vão se colocando em dia com seus compromissos fiscais; ganha o Estado é claro.

— "O público está se habituando a exigir as notas de venda, pois quer concorrer no sorteio, regularizando-se a tarefa do govêrno Mesmo assim ainda acontecem coisas incríveis, pois estamos observando que os comerciantes estão usando outro argumento para tentar burlar o Estado. Antigamente, forneciam notas fiscais ao público, mas hoje quando fornecem notas, elas estão em dia; o problema é que êles se esquivam ao máximo de fornecer êstes comprovantes Por isso, quero fazer um apêlo para que todos exijam notas de venda, porque nenhuma loja está isenta desta obrigação. Todos são obrigados a fornecer comprovantes. Digo isso porque muitas firmas, quando a dona-de-casa exige a nota, dizem que estão isentas desta lei. Isto é falso, ninguém goza de semelhante prioridade.

TALVEZ MUDE

— Estamos com vontade de mudar a orientação do sorteio — continuou o coordenador do "Seu Talão" — vamos fazer estudos para que, a partir de 62, os prêmios sejam maiores, distribuídos em parcelas harmônicas. Faremos uma série só, e o valor de prêmio máximo será dado em proporção ao número de certificados que forem trocados. Mas isto ainda será muito debatido — disse o sr. Paris Barbosa.

'Negrinha' morreu: vigiava os cenários

RIO —

"Negrinha", uma cadelinha de estimação dos artistas e empregados da Companhia Gomes Leal, surpreendida pelas chamas que destruiram o depósito do Teatro Recreio, atingido por escombros incandescentes do incêndio ocorrido sexta-feira passada na firma "Isnard e Cia.", da Rua do Lavradio, permanece até hoje, morta, em meio às fantasias e cenários queimados, não podendo ser retirada porque a perícia ainda não foi examinar o local.

Os empregados do teatro, penalizados, esperam a chegada dos peritos para poder enterrar os restos carbonizados de "Negrinha", que agora já não é mais notada por seu jeito irriquieto e seu latido ameaçador, que mantinha afastados dos cenários as pessoas estranhas, mas apenas por um forte odor. Acreditam os funcionários do Recreio que os escombros guardam, também, os restos de "Pipoca", outro cãozinho alegre, amigo de "Negrinha".

"NEGRINHA" E "PIPOCA"

A sessão da revista "A giripoca vai piar" ia em meio, quando assistentes e artistas começaram a escutar as explosões de bujões de gás ocorridas no incêndio que destruiu a firma "Isnard e Cia", sexta-feira passada.

Os assistentes se retiraram, tendo os artistas ajudado aos empregados a retirar cenários e roupas do palco, em grande atividade. O palco do Recreio não foi atingido. mas um pedaço de ferro incandescente atingiu o telhado do depósito da casa de espetáculo, que foi ràpidamente destruído. A princípio, consternação foi provocada pelos grandes prejuízos da emprêsa G. Leal, os quais sobem a mais de dois milhões de cruzeiros, além da perda de contratos no Sul do país: Cr$ 1,5 milhões em Curitiba e Cr$ 3 milhões em Pôrto Alegre. No dia seguinte, porem a consternação aumentou, quando empregados e artistas notaram a ausência de "Negrinha" e "Pipoca", dois cães de estimação. Sòmente um terceiro, "Princesa", apareceu.

"Negrinha" e "Pipoca" sumiram. Esperava-se que voltassem, mas um forte odor começou a mostrar a verdade. Entrando no depósito destruído, os funcionários descobriram os restos de "Negrinha": "Só pode ser retirado após a perícia" — disse um policial.

"Pipoca" não apareceu. Esperam os funcionários que êle tenha sido roubado. Mas "Negrinha" já não pode mais alegrar o pessoal com suas piruetas, nem assustar os intrusos com seu latido ameaçador Morreu no mesmo depósito em que dormia e que era por ela guardado. E ali permanece até hoje, pois a perícia ainda não foi ao local. E "Negrinha", sem culpa alguma, destrói com o forte odor, as boas lembranças que deixara entre os empregados e artistas.

PREJUIZOS

Por outro lado, além da tristeza da morte de "Neginha" e — talvez — de "Pipoca" também, há os prejuízos causados pelo incêndio, que destruiu cenários feitos durante mais de dois anos de trabalho, além de ter contrato que cancelar compromissos no Sul do país, onde a sua companhia iria receber Cr$

(Conclui na 11ª pág.)

CENÁRIOS E "NEGRINHA"

Na foto, Gomes Leal olha, desconsolado o que restou dos cenários. Fantasias e a cadelinha "Negrinha" viraram cinzas, deixando prejuízo e saudade

Ameaça de greve: barcas

RIO —

Os dirigentes sindicais marítimos avistar se-ão, hoje com o ministro do Trabalho para solicitar imediatas providências no sentido de que sejam atendidas as reivindicações dos fiscais das barcas e lanchas da Frota Barreto, Frota Carioca e Cantareira que pretendem trabalhar seis horas diárias, em igualdade com o pessoal das bilheterias.

Afirmam alguns líderes sindicais que se tal reivindicação não fôr imediatamente atendida o tráfego marítimo de passageiros na Baía da Guanabara será paralisado em sinal de protesto.

Durante a audiência, os líderes sindicais solicitarão, também, do ministro do Trabalho informações sôbre a possibilidade de anulação das eleições recentemente realizadas na Federação Nacional dos Marítimos.